



แผนบริหาร จัดการคุณภาพเสียง

ประจำปีงบประมาณ พ.ศ. 2568

เทศบาลตำบลบ้านเปิด



ประกาศเทศบาลตำบลบ้านเปิด
ประกาศใช้แผนบริหารจัดการความเสี่ยง ประจำปีงบประมาณ พ.ศ.๒๕๖๘

ด้วยพระราชบัญญัติวินัยการเงินการคลังของรัฐ พ.ศ. ๒๕๖๑ มาตรา ๗๙ บัญญัติให้หน่วยงานของรัฐจัดให้มีการตรวจสอบภายใน การควบคุมภายในและการบริหารจัดการความเสี่ยง โดยให้ถือปฏิบัติตามมาตรฐานและหลักเกณฑ์ที่กระทรวงการคลังกำหนด และปัจจุบันกระทรวงการคลังได้กำหนดหลักเกณฑ์กระทรวงการคลังว่าด้วยมาตรฐานและหลักเกณฑ์ปฏิบัติการบริหารจัดการความเสี่ยงสำหรับหน่วยงานของรัฐ พ.ศ.๒๕๖๒ นั้น

เพื่อให้เป็นไปตามหลักเกณฑ์กระทรวงการคลังว่าด้วยมาตรฐานและหลักเกณฑ์ปฏิบัติการบริหารจัดการความเสี่ยงสำหรับหน่วยงานของรัฐ พ.ศ.๒๕๖๒ ข้อ ๒.๖ หน่วยงานของรัฐต้องจัดทำแผนการบริหารจัดการความเสี่ยงอย่างน้อยปีละหนึ่งครั้ง และต้องมีการสื่อสารแผนการบริหารจัดการความเสี่ยงกับผู้เกี่ยวข้องทุกฝ่าย จึงประกาศเป็นแผนบริหารจัดการความเสี่ยง ประจำปีงบประมาณ พ.ศ.๒๕๖๘ โดยมีเป้าหมายเพื่อสร้างความเชื่อมั่นอย่างสมเหตุสมผล ในการบริหารจัดการในหน่วยงานภาครัฐต่อผู้เกี่ยวข้องทุกฝ่ายและสามารถบรรลุวัตถุประสงค์ที่กำหนดไว้อย่างมีประสิทธิภาพ ทั้งนี้สามารถดาวน์โหลดเอกสารได้ทางเว็บไซต์ www.banped.go.th ได้ตลอด ๒๔ ชั่วโมง

จึงประกาศให้ทราบโดยทั่วกัน

ประกาศ ณ วันที่ ๔ เดือน มีนาคม พ.ศ. ๒๕๖๘

(นายชัชวาล อีร์ภาณุ)
นายกเทศมนตรีตำบลบ้านเปิด

คำนำ

การบริหารจัดการความเสี่ยง เป็นหน้าที่ของทุกคนในองค์กร ตั้งแต่ผู้บริหารจนถึงบุคลากรทุกระดับเพราะการบริหารจัดการความเสี่ยงที่มีประสิทธิภาพ ต้องเริ่มตั้งแต่การกำหนดกลยุทธ์ด้วยการมองภาพรวมทั้งหมดขององค์กร โดยคำนึงถึงเหตุการณ์หรือปัจจัยเสี่ยงที่สามารถส่งผลกระทบต่อมูลค่ารวมขององค์กรแล้วกำหนดแผนการจัดการความเสี่ยง เพื่อให้ความเสี่ยงองค์กรอยู่ในระดับที่สามารถยอมรับและจัดการได้ เพื่อการสร้างหลักประกันที่องค์กรจะสามารถบรรลุเป้าหมายที่ตั้งไว้

คณะทำงานบริหารความเสี่ยงเทศบาลตำบลบ้านเป็ด ได้จัดทำแผนบริหารจัดการความเสี่ยงประจำปีงบประมาณ พ.ศ. ๒๕๖๘ ขึ้น เพื่อให้ผู้บริหารและบุคลากรผู้ปฏิบัติงานทุกคนในเทศบาลตำบลบ้านเป็ด มีความเข้าใจถึงกระบวนการบริหารความเสี่ยง สามารถดำเนินการบริหารความเสี่ยงตามกระบวนการบริหารความเสี่ยงที่ได้กำหนดไว้ในแผน ซึ่งเป็นการลดมูลเหตุและโอกาสที่จะเกิดความเสียหาย ให้ระดับความเสี่ยงและขนาดของความเสียหายที่จะเกิดขึ้นอยู่ในระดับที่สามารถยอมรับได้ ประเมินได้ ควบคุมได้ และตรวจสอบได้อย่างมีระบบ

แผนบริหารจัดการความเสี่ยงนี้ จะบรรลุวัตถุประสงค์ตามความคาดหวังได้ก็ต่อเมื่อได้มีการนำแผนไปสู่การปฏิบัติอย่างเป็นรูปธรรมของผู้บริหารและบุคลากรผู้ปฏิบัติงานทุกคน ที่จะให้ความร่วมมือในการนำไปดำเนินการต่อ และหวังเป็นอย่างยิ่งว่าแผนบริหารจัดการความเสี่ยงฉบับนี้จะเป็นประโยชน์แก่การปฏิบัติงานของบุคลากรที่เกี่ยวข้องทุกระดับ รวมทั้งเป็นประโยชน์ต่อการพัฒนางานของเทศบาลตำบลบ้านเป็ดต่อไป

คณะทำงานบริหารความเสี่ยง
เทศบาลตำบลบ้านเป็ด

สารบัญ

บทที่ ๑ บทนำ

- หลักการและเหตุผล ๑
- สภาพแวดล้อมภายในองค์กร ๑
- วัตถุประสงค์ของแผนบริหารจัดการความเสี่ยง ๓
- เป้าหมาย ๓
- ประโยชน์ของการบริหารจัดการความเสี่ยง ๔
- นิยามตามหลักเกณฑ์กระทรวงการคลังฯ ๔

บทที่ ๒ ข้อมูลพื้นฐานของเทศบาลตำบลบ้านเปิด

- ข้อมูลทั่วไป ๖
- นโยบายที่นายกเทศมนตรีตำบลบ้านเปิด ได้แถลงต่อสภาเทศบาลตำบลบ้านเปิด ๖
- วิสัยทัศน์ ๙
- พันธกิจ ๙
- ยุทธศาสตร์การพัฒนา ๑๐
- โครงสร้างหน่วยงานและภารกิจอำนาจหน้าที่ ๑๑

บทที่ ๓ แนวทางการบริหารจัดการความเสี่ยง

- แนวทางการบริหารความเสี่ยง ๑๕
- คณะกรรมการบริหารจัดการความเสี่ยง ๑๖
- คณะอนุกรรมการบริหารจัดการความเสี่ยง ๑๖

บทที่ ๔ กระบวนการบริหารจัดการความเสี่ยง

- การระบุความเสี่ยง ๑๘
- การประเมินความเสี่ยง ๑๙
- วิธีการตอบสนองความเสี่ยง ๒๒
- การรายงานและติดตามผล ๒๒
- การประเมินผลการบริหารจัดการความเสี่ยง ๒๓
- การทบทวนการบริหารจัดการความเสี่ยง ๒๓

บทที่ ๕ แผนบริหารจัดการความเสี่ยง

- ขั้นตอนการจัดทำแผนบริหารจัดการความเสี่ยง ๒๔
- แบบ บส.๑ ๒๖
- แบบ บส.๒ ๕๑
- แบบ บส.๓ ๗๘

ภาคผนวก

- ประกาศเทศบาลตำบลบ้านเป็ด เรื่อง นโยบายการบริหารจัดการความเสี่ยงฯ ๘๕
- คำสั่งเทศบาลตำบลบ้านเป็ด ที่ ๔๘/๒๕๖๘ ลว. ๑๔ มกราคม ๒๕๖๘ ๘๗
- เรื่อง แต่งตั้งคณะกรรมการบริหารจัดการความเสี่ยงของเทศบาลตำบลบ้านเป็ดฯ
- คำสั่งเทศบาลตำบลบ้านเป็ด ที่ ๔๙/๒๕๖๘ ลว. ๑๔ มกราคม ๒๕๖๘ ๘๙
- เรื่อง แต่งตั้งอนุคณะกรรมการบริหารจัดการความเสี่ยงของเทศบาลตำบลบ้านเป็ดฯ
- คำสั่งแต่งตั้งคณะกรรมการทำงาน ฯ สำนักปลัดเทศบาล ๙๑
- คำสั่งแต่งตั้งคณะกรรมการทำงาน ฯ กองคลัง ๙๒
- คำสั่งแต่งตั้งคณะกรรมการทำงาน ฯ กองช่าง ๙๔
- คำสั่งแต่งตั้งคณะกรรมการทำงาน ฯ กองสาธารณสุขและสิ่งแวดล้อม ๙๕
- คำสั่งแต่งตั้งคณะกรรมการทำงาน ฯ กองการศึกษา ๙๖
- คำสั่งแต่งตั้งคณะกรรมการทำงาน ฯ กองยุทธศาสตร์และงบประมาณ ๙๗
- คำสั่งแต่งตั้งคณะกรรมการทำงาน ฯ กองสวัสดิการสังคม ๙๘
- คำสั่งแต่งตั้งคณะกรรมการทำงาน ฯ กองการเจ้าหน้าที่ ๙๙

บทที่ ๑

บทนำ

บทที่ ๑ บทนำ

๑. หลักการและเหตุผล

การบริหารจัดการความเสี่ยง เป็นกระบวนการบริหารจัดการเหตุการณ์ที่อาจเกิดขึ้นและส่งผลกระทบต่อหน่วยงานของรัฐ เพื่อให้หน่วยงานของรัฐสามารถดำเนินงานให้บรรลุวัตถุประสงค์ของหน่วยงาน รวมถึงเพื่อเพิ่มศักยภาพและขีดความสามารถให้หน่วยงานของรัฐ เป็นเครื่องมือทางกลยุทธ์ที่สำคัญในการกำกับดูแลช่วยให้การบริหารงานและการตัดสินใจด้านต่างๆ เช่น การวางแผน กำหนดกลยุทธ์ การติดตามควบคุมและประเมินผลการปฏิบัติงาน ตลอดจนการใช้ทรัพยากรต่างๆอย่างเหมาะสม มีประสิทธิภาพมากขึ้น และลดการสูญเสียและโอกาสที่จะให้เกิดความเสียหายแก่องค์กร

ความเสี่ยงเป็นความเป็นไปได้ของเหตุการณ์ที่อาจเกิดขึ้น เป็นความไม่แน่นอนและอาจเป็นอุปสรรคต่อการบรรลุวัตถุประสงค์ของหน่วยงาน ส่งผลกระทบต่อการทำงานหรือเป้าหมาย จึงจำเป็นต้องจัดการความเสี่ยงเหล่านั้นอย่างเป็นระบบ โดยการระบุความเสี่ยงว่ามีปัจจัยเสี่ยงใดบ้างที่กระทบต่อการดำเนินงานหรือเป้าหมายขององค์กร วิเคราะห์ความเสี่ยงจากโอกาสและผลกระทบที่เกิดขึ้น จัดลำดับความสำคัญของความเสี่ยง กำหนดแนวทางในการจัดการความเสี่ยง และต้องคำนึงถึงความคุ้มค่าในการจัดการความเสี่ยงอย่างเหมาะสม

นอกจากนี้ ตามพระราชบัญญัติวินัยการเงินการคลังของรัฐ พ.ศ. ๒๕๖๑ มาตรา ๗๙ บัญญัติให้หน่วยงานของรัฐจัดให้มีการตรวจสอบภายใน การควบคุมภายในและการบริหารจัดการความเสี่ยง โดยให้ถือปฏิบัติตามมาตรฐานและหลักเกณฑ์ที่กระทรวงการคลังกำหนด พร้อมกำหนดหลักเกณฑ์กระทรวงการคลังว่าด้วยมาตรฐานและหลักเกณฑ์ปฏิบัติการบริหารจัดการความเสี่ยงสำหรับหน่วยงานของรัฐ พ.ศ. ๒๕๖๒ ให้หน่วยงานของรัฐถือปฏิบัติ ตามหนังสือกระทรวงการคลังที่ กค ๐๔๐๙.๔/๒๓ ลงวันที่ ๑๙ มีนาคม ๒๕๖๒

ดังนั้น คณะทำงานบริหารจัดการความเสี่ยง จึงได้จัดทำแผนบริหารจัดการความเสี่ยงของเทศบาลตำบลบ้านเปิด ประจำปีงบประมาณ พ.ศ. ๒๕๖๘ ขึ้น สำหรับใช้เป็นแนวทางในการบริหารปัจจัยและควบคุมกิจกรรม รวมทั้งกระบวนการดำเนินการต่างๆ เพื่อลดมูลเหตุของแต่ละโอกาสที่จะทำให้เกิดความเสียหาย ให้ระดับของความเสี่ยงและผลกระทบที่จะเกิดขึ้นในอนาคตอยู่ในระดับที่สามารถยอมรับได้ ประเมิน ควบคุม และตรวจสอบได้อย่างเป็นระบบ โดยคำนึงถึงการบรรลุเป้าหมายขององค์กรตามยุทธศาสตร์หรือกลยุทธ์เป็นสำคัญ

๒. สภาพแวดล้อมภายในองค์กร

การวิเคราะห์สภาพแวดล้อมภายใน เพื่อจัดทำแผนบริหารจัดการความเสี่ยงของเทศบาลตำบลบ้านเปิด อาศัยการวิเคราะห์จุดแข็ง (Strengths) และจุดอ่อน (Weaknesses) เพื่อพิจารณาว่าการดำเนินงานของเทศบาลตำบลบ้านเปิดและพื้นที่ภายในเขต ที่ผ่านมานั้นมีจุดแข็งและจุดอ่อนอะไรบ้าง และประเด็นใด ที่มีอิทธิพลต่อการดำเนินงานของเทศบาลตำบลบ้านเปิด โดยอาศัยหลักการ 4Ms ซึ่งประกอบด้วย

๑. คน (Man) พิจารณามีความพร้อมมากน้อยเพียงใด และมีจำนวนเพียงพอหรือไม่อย่างไร จะช่วยให้เกิดการคัดเลือกบุคลากรที่มีความสามารถพัฒนาบุคลากรอย่างต่อเนื่อง

๒. เงิน (Money) เป็นงบประมาณที่นำมาใช้ในการดำเนินการและค่าใช้จ่ายต่างๆ ใช้แล้วเกิดความคุ้มค่ากับที่ลงทุน เพียงพอหรือไม่

๓. สิ่งของ (Materials) วัสดุอุปกรณ์เครื่องมือเครื่องใช้หรือสิ่งของที่นำมาใช้ผลิตและบริการรวมถึงอาคารสถานที่

๔. การจัดการ (Management) ความรู้เกี่ยวกับการจัดการ เช่น การบังคับบัญชา การกำหนด ขอบข่ายงาน (Job Description) อำนวยหน้าที่ ขวัญและกำลังใจในการปฏิบัติงาน การกำหนดเวลาที่จะทำงานให้ บรรลุเป้าหมาย

การวิเคราะห์สภาพแวดล้อมภายใน

จุดแข็ง (Strength: S)

๑. เทศบาลตำบลบ้านเป็ดมีวัฒนธรรมองค์กรที่สามารถนำไปสู่การปฏิบัติร่วมกันที่ชัดเจนโดยใช้เป็นเกณฑ์ ในการพิจารณา ความดีความชอบ

๒. เทศบาลตำบลบ้านเป็ด มีเงินสำรองจ่ายเพียงพอสำหรับใช้ในกรณีฉุกเฉิน

๓. เทศบาลตำบลบ้านเป็ด มีคะแนน LPA อยู่ในระดับสูง (อันดับที่ ๑ ของอำเภอเมืองขอนแก่น ในปีงบประมาณ ๒๕๖๓)

๔. เทศบาลตำบลบ้านเป็ด มีการใช้จ่ายงบประมาณที่ประหยัดตรวจสอบได้ เป็นไปตามระเบียบที่เกี่ยวข้อง

๕. เทศบาลตำบลบ้านเป็ด มีบุคลากรที่มีความรู้ ความสามารถเฉพาะทาง เช่น นิติกร พยาบาล วิศวกร สถาปนิก

๖. เทศบาลตำบลบ้านเป็ดมีการอบรมบุคลากรเพื่อให้เกิดความรักสามัคคีอย่างต่อเนื่อง

๗. เทศบาลตำบลบ้านเป็ดมีอุปกรณ์เพียงพอ ทำให้การปฏิบัติงานในการบริการสาธารณะเป็นไป ด้วยความรวดเร็วและสามารถแก้ไขปัญหาให้กับประชาชนได้ทันท่วงที เช่น ไฮเวย์เซอร์วิส อุปกรณ์สำรวจ

จุดอ่อน (Weakness: W)

๑. สถานที่ของเทศบาลตำบลบ้านเป็ดไม่สะดวกต่อการให้บริการประชาชน เนื่องจากค่อนข้างซับซ้อนและมี หลายชั้นทำให้ประชาชนที่เข้ามาติดต่อราชการเกิดความสับสน

๒. เนื่องจากเทศบาลตำบลบ้านเป็ด มีงบประมาณด้านโครงสร้างพื้นฐานน้อย ทำให้เกิดความล่าช้าในการ แก้ไขปัญหาด้านโครงสร้างพื้นฐาน ที่เกิดจากการขยายตัวของเมืองอย่างรวดเร็ว

๓. เทศบาลตำบลบ้านเป็ดมีโครงการที่บรรจุในแผนพัฒนาท้องถิ่นค่อนข้างมาก ทำให้บางแผนงานโครงการ ขาดความชัดเจน หรือการดำเนินโครงการไม่ตรงตามวัตถุประสงค์เท่าที่ควร

๔. เนื่องจากเทศบาลตำบลบ้านเป็ดมีข้อมูลด้านต่าง ๆ ค่อนข้างมาก แต่การจัดเก็บข้อมูลไม่เป็นระบบ ทำให้ เกิดความยากลำบากในการสืบค้นเมื่อต้องการใช้ข้อมูล

๕. บุคลากรของเทศบาลตำบลบ้านเป็ดยังขาดทักษะความชำนาญในบางกลุ่ม

๖. การดำเนินโครงการหรือกิจกรรมของเทศบาลตำบลบ้านเป็ด มีการประเมินผลแต่ไม่ได้วัดที่ผลสัมฤทธิ์ ของโครงการหรือกิจกรรม ทำให้ไม่สามารถรู้ได้ว่าโครงการหรือกิจกรรมนั้น ได้บรรลุวัตถุประสงค์ ที่ได้ตั้งไว้หรือไม่

๗. เนื่องจากเทศบาลตำบลบ้านเป็ด มีการขยายตัวของเมืองที่ค่อนข้างเร็วและจำนวนประชากร ที่เพิ่มขึ้น ทำให้การประชาสัมพันธ์ข้อมูลข่าวสารของเทศบาลไม่ทั่วถึงเท่าที่ควร

๘. เทศบาลตำบลบ้านเป็ด มีวัสดุอุปกรณ์บางประเภทไม่เพียงพอ เช่น โต๊ะ เก้าอี้ คอมพิวเตอร์ ฯลฯ ทำให้ เกิดปัญหาเช่นขาดโต๊ะหรือเก้าอี้ในการจัดประชุม, พนักงานต้องนำไม้ตบึกส่วนตัวมาใช้ในการทำงานฯ

โอกาส (Opportunity : O)

๑. มีการวางแผนการบริหารทรัพยากรธรรมชาติในเขตเทศบาล เช่น บึงหนองโคตร (พื้นที่ ๘๐๐ ไร่) สามารถพัฒนาให้เป็น สวนสาธารณะ, สนามออกกำลังกาย หรือลานกิจกรรมสำหรับจัดกิจกรรมสันทนาการต่าง ๆ เพื่อดึงดูดความสนใจของประชาชนทั้งในและนอกเขตเทศบาล สามารถสร้างรายได้ให้แก่ประชาชนในเขตพื้นที่เทศบาล

๒. การคมนาคมสะดวก สามารถเดินทางได้หลายช่องทาง โดยมีสนามบินนานาชาติ ตั้งอยู่ภายในเขตเทศบาลตำบลบ้านเป็ด มีถนนหลายเส้นตัดผ่าน ทำให้การติดต่อประสานงานระหว่างส่วนราชการทั้งอำเภอและจังหวัดมีความสะดวกรวดเร็ว

๓. มีหน่วยงานราชการที่หลากหลายในพื้นที่ ทำให้สามารถบูรณาการการทำงานร่วมกันได้

๔. นโยบายของรัฐและนโยบายชาติ จัดให้มีการกระตุ้นเศรษฐกิจที่หลากหลาย และเทคโนโลยีที่ทันสมัย สามารถนำมาประยุกต์ใช้ในการบริการสาธารณะได้อย่างรวดเร็วและทันสมัย

๕. รัฐธรรมนูญให้ความสำคัญกับองค์กรปกครองส่วนท้องถิ่นกับกฎหมายและกฎหมายกระจายอำนาจ

อุปสรรค(Threat: T)

๑. สภาพพื้นที่ของตำบลบ้านเป็ด บางที่เป็นที่ลุ่มทำให้เกิดปัญหาการบริหารระบบการระบายน้ำออกจากนอกพื้นที่ไม่ได้

๒. ผู้บริหารและสมาชิกสภา มีความเห็นด้านการพัฒนาไม่ตรงกันในบางประเด็น

๓. การขยายตัวของเมืองและการเพิ่มขึ้นของจำนวนประชากรภายในเขตเทศบาลตำบลบ้านเป็ด เป็นไปอย่างรวดเร็วทำให้เกิดปัญหาอาชญากรรม/ยาเสพติดเพิ่มขึ้น

๔. การเพิ่มขึ้นของจำนวนประชากรภายในเขตเทศบาลตำบลบ้านเป็ดเป็นไปอย่างรวดเร็วทำให้เกิดปัญหาการบริหารจัดการประชากรแฝง (เรื่องที่อยู่อาศัย/การค้าขาย)

๕. การขยายตัวของเมืองทำให้เกิดปัญหาการจราจร บริเวณถนนศรีจันทร์และถนนมะลิวรรณ

๓. วัตถุประสงค์ของแผนบริหารจัดการความเสี่ยง

๑. เพื่อให้ผู้บริหารเทศบาลตำบลบ้านเป็ด และผู้ปฏิบัติงาน มีความเข้าใจหลักการและกระบวนการบริหารจัดการความเสี่ยง

๒. เพื่อให้ผู้ปฏิบัติงานได้รับทราบขั้นตอน และกระบวนการในการวางแผนบริหารจัดการความเสี่ยงและมีการปฏิบัติตามกระบวนการอย่างเป็นระบบและต่อเนื่อง

๓. เพื่อใช้เป็นเครื่องมือในการบริหารจัดการความเสี่ยง และเป็นเครื่องมือในการสื่อสารและสร้างความเข้าใจตลอดจนเชื่อมโยงการบริหารความเสี่ยงกับกลยุทธ์ของเทศบาลตำบลบ้านเป็ด

๔. เพื่อลดโอกาสและผลกระทบของความเสี่ยงที่จะเกิดขึ้นในองค์กร

๕. เพื่อรักษาและสร้างภาพลักษณ์ที่ดีของเทศบาลตำบลบ้านเป็ดจากผู้มีส่วนได้ส่วนเสียและสังคมภายนอก

๔. เป้าหมาย

๑. ผู้บริหารและบุคลากรผู้ปฏิบัติงาน มีความรู้ความเข้าใจเรื่องการบริหารจัดการความเสี่ยง เพื่อนำไปใช้ในการดำเนินงานตามยุทธศาสตร์และแผนปฏิบัติงานประจำปีให้บรรลุตามวัตถุประสงค์และเป้าหมายที่กำหนดไว้

๒. ผู้บริหารและบุคลากรผู้ปฏิบัติงาน สามารถระบุความเสี่ยง วิเคราะห์ความเสี่ยง ประเมินความเสี่ยงและจัดการความเสี่ยงให้อยู่ในระดับที่ยอมรับได้
๓. สามารถนำแผนบริหารจัดการความเสี่ยงไปใช้ในการบริหารงานที่ได้รับผิดชอบ
๔. เพื่อพัฒนาความสามารถของบุคลากรและกระบวนการดำเนินงานภายในเทศบาลอย่างต่อเนื่อง
๕. ความรับผิดชอบต่อความเสี่ยงและการบริหารจัดการความเสี่ยงถูกกำหนดขึ้นอย่างเหมาะสมทั่วทั้งองค์กร
๖. การบริหารจัดการความเสี่ยงได้รับการปลูกฝังให้เป็นวัฒนธรรมขององค์กร

๕. ประโยชน์ของการบริหารจัดการความเสี่ยง

การดำเนินการบริหารจัดการความเสี่ยงจะช่วยให้ผู้บริหารมีข้อมูลที่ใช้ในการตัดสินใจได้ดียิ่งขึ้น และทำให้องค์กรสามารถจัดการกับปัญหาอุปสรรคและอยู่รอดได้ในสถานการณ์ที่ไม่คาดคิดหรือสถานการณ์ที่อาจทำให้องค์กรเกิดความเสียหาย

ประโยชน์ที่คาดหวังว่าจะได้รับจากการดำเนินการบริหารจัดการความเสี่ยง มีดังนี้

๑. เป็นส่วนหนึ่งของหลักการบริหารกิจการบ้านเมืองที่ดี จะช่วยคณะทำงานบริหารความเสี่ยงและผู้บริหารทุกระดับตระหนักถึงความเสี่ยงหลักที่สำคัญ และสามารถทำหน้าที่ในการกำกับดูแลองค์กรได้อย่างมีประสิทธิภาพและประสิทธิผลมากยิ่งขึ้น

๒. สร้างฐานข้อมูลที่มีประโยชน์ต่อการบริหารและการปฏิบัติงานในองค์กร จะเป็นแหล่งข้อมูลสำหรับผู้บริหารในการตัดสินใจด้านต่างๆ ซึ่งรวมถึงการบริหารความเสี่ยง ซึ่งตั้งอยู่บนสมมุติฐานในการตอบสนองต่อเป้าหมายและภารกิจหลักขององค์กรรวมถึงระดับความเสี่ยงที่ยอมรับได้

๓. ช่วยสะท้อนให้เห็นภาพรวมของความเสี่ยงต่างๆที่สำคัญได้ทั้งหมด จะทำให้บุคลากรภายในองค์กรมีความเข้าใจถึงเป้าหมายและภารกิจหลักขององค์กร และตระหนักถึงความเสี่ยงสำคัญที่ส่งผลกระทบในเชิงลบต่อองค์กรได้อย่างครบถ้วน ซึ่งครอบคลุมความเสี่ยงธรรมาภิบาล

๔. เป็นเครื่องมือสำคัญในการบริหารงาน ช่วยให้ผู้บริหารสามารถมั่นใจได้ว่าความเสี่ยงได้รับการจัดการอย่างเหมาะสมและทันเวลา รวมทั้งเป็นเครื่องมือที่สำคัญของผู้บริหารในการบริหารงานและการตัดสินใจในด้านต่างๆ เช่น การวางแผนการกำหนดกลยุทธ์ การติดตามควบคุมและวัดผลการปฏิบัติงานซึ่งส่งผลให้การดำเนินงานของเทศบาลตำบลบ้านเป็ด เป็นไปตามเป้าหมายที่กำหนด

๕. ช่วยให้การพัฒนาองค์กรเป็นไปในทิศทางเดียวกัน ทำให้รูปแบบการตัดสินใจในระดับการปฏิบัติงานขององค์กรมีการพัฒนาไปในทิศทางเดียวกัน เช่น การตัดสินใจโดยที่ผู้บริหารมีความเข้าใจในกลยุทธ์วัตถุประสงค์ของเทศบาลและระดับความเสี่ยงอย่างชัดเจน

๖. ช่วยให้การพัฒนาการบริหารและจัดสรรทรัพยากรเป็นไปอย่างมีประสิทธิภาพและประสิทธิผล การจัดสรรทรัพยากรเป็นไปอย่างเหมาะสม โดยพิจารณาถึงระดับความเสี่ยงในแต่ละกิจกรรมและการเลือกใช้มาตรการในการบริหารจัดการความเสี่ยง เช่น การใช้ทรัพยากรสำหรับกิจกรรมที่มีความเสี่ยงต่ำและกิจกรรมที่มีความเสี่ยงสูงย่อมแตกต่างกัน หรือการเลือกใช้มาตรการแต่ละประเภทย่อมใช้ทรัพยากรแตกต่างกัน เป็นต้น

๖. นียามตามหลักเกณฑ์กระทรวงการคลังว่าด้วยมาตรฐานและหลักเกณฑ์ปฏิบัติการบริหารจัดการความเสี่ยง สำหรับหน่วยงานภาครัฐ พ.ศ. ๒๕๖๒ ประกาศ ณ วันที่ ๑๘ มีนาคม ๒๕๖๒

กระทรวงการคลังได้กำหนดหลักเกณฑ์ปฏิบัติการบริหารจัดการความเสี่ยง เพื่อให้หน่วยงานของรัฐใช้เป็นกรอบแนวทางในการบริหารจัดการความเสี่ยง โดยอาศัยอำนาจตามมาตรา ๗๙ แห่งพระราชบัญญัติวินัยการเงินการคลังของรัฐ พ.ศ. ๒๕๖๑ ดังนี้

หน่วยงานของรัฐ หมายความว่า ... (๖) องค์กรปกครองส่วนท้องถิ่น

ผู้กำกับดูแล หมายความว่า บุคคลหรือคณะบุคคล ผู้มีหน้าที่รับผิดชอบในการกำกับดูแลหรือบังคับบัญชาของหน่วยงานของรัฐ

หัวหน้าหน่วยงานของรัฐ หมายความว่า ผู้บริหารสูงสุดของหน่วยงานของรัฐ

ฝ่ายบริหาร หมายความว่า ผู้บริหารทุกระดับของหน่วยงานของรัฐ

ผู้รับผิดชอบ หมายความว่า คณะบุคคลหรือหน่วยงานที่ได้รับมอบหมายให้ทำหน้าที่เกี่ยวกับการบริหารจัดการความเสี่ยงของหน่วยงานของรัฐที่อยู่ภายใต้การบริหารจัดการของหัวหน้าหน่วยงานของรัฐ

ความเสี่ยง (Risk) หมายความว่า ความเป็นไปได้ของเหตุการณ์ที่อาจเกิดขึ้น และเป็นอุปสรรคต่อการบรรลุวัตถุประสงค์ของหน่วยงาน

การบริหารจัดการความเสี่ยง (Risk Management) หมายความว่า กระบวนการบริหารจัดการเหตุการณ์ที่อาจเกิดขึ้นและส่งผลกระทบต่อหน่วยงานของรัฐ เพื่อให้หน่วยงานของรัฐสามารถดำเนินงานให้บรรลุวัตถุประสงค์ของหน่วยงาน รวมถึงเพื่อเพิ่มศักยภาพและขีดความสามารถให้หน่วยงานของรัฐ

บทที่ ๒
ข้อมูลพื้นฐาน

บทที่ ๒ ข้อมูลพื้นฐานของเทศบาลตำบลบ้านเปิด

๑. ข้อมูลทั่วไป

เทศบาลตำบลบ้านเปิด เดิม คือ องค์การบริหารส่วนตำบลบ้านเปิด ได้ยกฐานะเป็นเทศบาลตำบลบ้านเปิด ตามประกาศกระทรวงมหาดไทย เมื่อวันที่ ๑๕ พฤศจิกายน ๒๕๔๗

มีพื้นที่ ๔๕ ตารางกิโลเมตร หรือ ๒๘,๖๘๙ ไร่ พื้นที่ติดกับ เทศบาลนครขอนแก่น เทศบาลตำบลเมืองเก่า เทศบาลเมืองบ้านทุ่มและองค์การบริหารส่วนตำบลแดงใหญ่ ห่างจากจังหวัดขอนแก่น ๑๒ กม.

เทศบาลตำบลบ้านเปิด มีพื้นที่ครอบคลุม ๑ ตำบล จำนวน ๒๓ หมู่บ้าน

ประชากร จำนวน ๔๘,๖๗๑ คน ๓๐,๗๑๑ครัวเรือน (ข้อมูล ณ เดือน มกราคม ๒๕๖๘)

รายรับจริง ปีงบประมาณ พ.ศ. ๒๕๖๗ จำนวน ๓๑๐,๒๐๑,๔๕๗.๔๙ บาท

บุคลากรในสังกัดเทศบาลตำบลบ้านเปิด รวมจำนวนทั้งสิ้น ๓๒๓ คน

๒. นโยบายที่นายกเทศมนตรีตำบลบ้านเปิด ได้แถลงต่อสภาเทศบาลตำบลบ้านเปิด เมื่อวันที่ ๑๐ มิถุนายน ๒๕๖๔

๑. นโยบายด้านการเมืองและบริหารการจัดการ

จะมุ่งเน้นและให้ความสำคัญต่อกระบวนการมีส่วนร่วมของภาคประชาชนมากยิ่งขึ้น โดยจะเปิดโอกาสให้ประชาชน กลุ่มพลังมวลชน องค์กรภาคเอกชน และภาคีเครือข่ายต่าง ๆ เข้ามามีส่วนร่วมในการบริหารจัดการในด้านต่าง ๆ ทั้งนี้เพื่อให้เกิดประโยชน์สูงสุดต่อน้องประชาชน

๑.๑ พัฒนาเทศบาลตำบลบ้านเปิด ให้เป็นเทศบาลที่มีการบริหารจัดการที่ดีตามหลักธรรมาภิบาล โดยการนำหลักการบริหารกิจการบ้านเมืองและสังคมที่ดี ๖ ประการ ได้แก่ หลักนิติธรรม หลักคุณธรรม หลักความโปร่งใส หลักการมีส่วนร่วม หลักความรับผิดชอบ และหลักความคุ้มค่า มาประยุกต์ใช้เป็นแนวทางการปฏิบัติภายในองค์กร เพื่อให้บุคลากรและการบริหารจัดการของหน่วยงานมีประสิทธิภาพและสามารถบริหารกิจการสาธารณะที่จะเกิดประโยชน์สูงสุด และความพึงพอใจต่อประชาชนผู้มารับบริการ

๑.๒ ส่งเสริมการมีส่วนร่วมของภาคประชาชนในการร่วมคิด ร่วมวางแผน และร่วมตัดสินใจ ส่งเสริมให้เข้าร่วมเป็นตัวแทนภาคประชาชนในการเป็นคณะกรรมการเพื่อทำหน้าที่ในการร่วมบริหารจัดการร่วมติดตามตรวจสอบการทำงานของเทศบาล

๑.๓ จัดให้มีการบริหารงบประมาณอย่างมีประสิทธิภาพโปร่งใสและตรวจสอบได้ โดยจะให้ความสำคัญต่อการรับฟังปัญหาความเดือดร้อนและความต้องการของประชาชน จัดสรรงบประมาณอย่างเป็นธรรม และทั่วถึงทุกชุมชน โดยการจัดลำดับความสำคัญและความเร่งด่วนของปัญหา ให้สอดคล้องกับความต้องการและสภาพความเป็นจริงของแต่ละพื้นที่

๑.๔ นำเทคโนโลยีที่ทันสมัยมาใช้ในการให้บริการประชาชน ให้ครบวงจรทุกชุมชนภายในเขตเทศบาล ให้ประชาชนเข้าถึงข้อมูลข่าวสารของเทศบาลได้อย่างกว้างขวาง สะดวก และรวดเร็ว

๒. นโยบายด้านโครงสร้างพื้นฐาน

๒.๑ พัฒนาและปรับปรุงโครงสร้างพื้นฐาน ได้แก่ ถนน ท่อระบายน้ำ รางระบายน้ำ ให้มีมาตรฐาน และมีความสะดวกปลอดภัยในการเดินทาง พัฒนาระบบสาธารณูปโภคตามแนวถนนทุกสาย และติดตั้งกล้อง CCTV เพื่อความปลอดภัยของชีวิตและทรัพย์สินของประชาชน สนับสนุนให้มีการขยายเขตไฟฟ้าสาธารณะและขยายเขตประปา ภายในเขตเทศบาลตำบลบ้านเป็ด ครอบคลุมทุกพื้นที่

๒.๒ วางแผนบริหารจัดการแหล่งน้ำสาธารณะอย่างเป็นระเบียบ โดยระดมความคิดเห็นและประสานความร่วมมือกับภาคส่วนที่เกี่ยวข้อง เพื่อวางแผนแก้ไขปัญหาป้องกันและเตรียมความพร้อมในการรับสถานการณ์น้ำท่วมขังและภัยแล้งโดยให้ประชาชนในพื้นที่มีส่วนร่วม มีความพร้อมในการช่วยเหลือ และเยียวยาผู้ประสบภัยอย่างทันท่วงที

๒.๓ ทำการขุดลอกคลอง ร่องระบายน้ำ แหล่งน้ำ ดูแลระบบจัดเก็บกักน้ำเพื่อให้เกษตรกรมีน้ำใช้ในการเกษตรตลอดฤดูกาล ส่งเสริมสร้างผลผลิตทางการเกษตรให้ได้มาตรฐาน และการจัดตลาดเพื่อรองรับสินค้า

๒.๔ ปรับปรุงและตกแต่งภูมิทัศน์เพื่อความสวยงามและเป็นระเบียบเรียบร้อย จัดระเบียบป้ายร้านค้าย่านชุมชน ปรับปรุงภูมิทัศน์บริเวณสถานที่ราชการ หน่วยงานเอกชน แหล่งท่องเที่ยว พื้นที่สาธารณะ สถานที่พักผ่อนและออกกำลังกาย บ้านเรือนประชาชน เพื่อให้สอดคล้องกับการพัฒนาเมืองน่าอยู่ น่าอาศัย ประชาชนสุขใจ

๓. นโยบายด้านการพัฒนาสังคมและคุณภาพชีวิต

๓.๑ ส่งเสริมความเข้มแข็งของครอบครัว และชุมชน ส่งเสริมกิจกรรมสร้างความสัมพันธ์ของสมาชิกในครอบครัว และการดำเนินกิจกรรมของกลุ่มภาคประชาชน ได้แก่ คณะกรรมการชุมชน กลุ่มสตรีแม่บ้าน กลุ่มอาสาสมัคร สาธารณสุข กลุ่มอาชีพต่าง ๆ ให้ความเข้มแข็ง และเชื่อมโยงกิจกรรมการทำงานเป็นเครือข่าย

๓.๒ เพิ่มประสิทธิภาพในการปฏิบัติงานของอาสาสมัครป้องกันฝ่ายพลเรือน (อปพร.) โดยสนับสนุนให้มีการฝึกอบรมเพื่อพัฒนาทักษะความรู้ความสามารถ สร้างขวัญกำลังใจและดูแลสวัสดิการอย่างทั่วถึง เพื่อให้คนในชุมชนได้รับและมีส่วนร่วมในการดูแลรักษาความปลอดภัยในการมีชีวิตและทรัพย์สิน ไม่ให้เกิดปัญหาทางสังคม อาชญากรรมและยาเสพติด

๓.๓ จัดให้มีไฟฟ้าแสงสว่าง สัญญาณไฟจราจร ป้ายจราจร ป้ายเตือน ทางม้าลาย เส้นแบ่งช่องจราจร ให้ครอบคลุมพื้นที่เพื่อป้องกันการเกิดอุบัติเหตุและอาชญากรรม

๓.๔ เพิ่มประสิทธิภาพรพพยาบาลอุกฉะ ให้บริการรับส่งผู้ประสบภัยและผู้ป่วยตลอด ๒๔ ชั่วโมง เพื่อให้ประชาชนได้รับการบริการที่สะดวกสบาย สามารถช่วยชีวิตผู้ป่วยและผู้ประสบภัยให้ถึงสถานพยาบาลและได้รับการรักษาอย่างทันท่วงที

๓.๕ พัฒนาคุณภาพชีวิตและความเป็นอยู่ของผู้สูงอายุ ผู้ยากไร้ ผู้พิการให้ได้รับการดูแลอย่างทั่วถึงและเป็นธรรม จัดให้มีสวัสดิการและให้ได้รับการดูแลอย่างต่อเนื่อง เพื่อให้ผู้ด้อยโอกาสสามารถพึ่งตนเองได้

๓.๖ จัดให้มีสนามกีฬาและศูนย์กีฬา รวมถึงสถานที่ออกกำลังกาย สำหรับประชาชน พัฒนาส่งเสริมนักกีฬา สู่การเป็นแชมป์ ปรับปรุงสถานที่พักผ่อนหย่อนใจ และสถานที่ทำกิจกรรมร่วมกันของครอบครัวที่เหมาะสมสำหรับทุกเพศทุกวัย

๓.๗ จัดให้มีบริการด้านสาธารณสุขที่มีประสิทธิภาพ โดยบุคลากรทางการแพทย์ และบริการส่งต่อผู้ป่วยด้วยความรวดเร็ว

๔. นโยบายด้านการศึกษา ศาสนา ศิลปวัฒนธรรม ประเพณี และภูมิปัญญาท้องถิ่น

๔.๑ สนับสนุนการศึกษาทั้งในระบบ/นอกระบบและการศึกษาตามอัธยาศัย กับสถานศึกษาและศูนย์การศึกษานอกระบบ โดยการสนับสนุนงบประมาณตามอำนาจหน้าที่ ส่งเสริมความร่วมมือในการจัดกิจกรรมการประสานงาน การให้ความร่วมมือและการแลกเปลี่ยนองค์ความรู้ด้านวิชาการ

๔.๒ ส่งเสริมให้ประชาชนได้รับความรู้และข่าวสารอย่างทั่วถึง และทันต่อเหตุการณ์ สามารถขอรับทราบข้อมูลข่าวสารการดำเนินงาน ติดตามตรวจสอบการทำงานของเทศบาลได้ รวมถึงช่องทางในการติดต่อข่าวสาร การรับเรื่องร้องทุกข์ คำร้องต่าง ๆ ของประชาชนให้กว้างขวางมากยิ่งขึ้น และทำการแก้ไขปัญหาอย่างรวดเร็วทันใจ

๔.๓ พัฒนาคุณภาพการจัดการ การเรียน การสอนของโรงเรียนในสังกัดเทศบาลและโรงเรียนในเขตเทศบาลตำบลบ้านเปิด ให้มีการจัดการที่มีคุณภาพและมีประสิทธิภาพทั้งในด้านบุคลากร ความพร้อมของสถานที่ อุปกรณ์การเรียนการสอน สนับสนุนการจัดการศึกษาแบบบูรณาการ เชื่อมโยงระหว่างวัด ชุมชน โรงเรียนและเทศบาล กำหนดหลักสูตรแบบให้ท้องถิ่นมีส่วนร่วม เสริมสร้างแนวคิดเศรษฐกิจพอเพียง การดูแลรักษาสิ่งแวดล้อม มุ่งเน้นให้เด็กเป็นศูนย์กลางของการเรียนรู้เพื่อเตรียมความพร้อม ทั้งด้านร่างกาย อารมณ์ สังคมและสติปัญญา ในการเรียนต่อในระดับที่สูงขึ้น

๔.๔ ส่งเสริมการเรียนรู้เพื่อเตรียมความพร้อมสำหรับการเข้าสู่สังคมสมัยใหม่และประชาคมเศรษฐกิจอาเซียน โดยการสนับสนุนให้มีการสอนภาษาต่างประเทศอย่างน้อย ๒ ภาษาและการใช้เทคโนโลยีที่ทันสมัยและเหมาะสมกับการเรียนรู้ในแต่ละช่วงวัย

๔.๕ ทำนุบำรุงศาสนา วัฒนาอาราม ส่งเสริมกิจกรรมทางศาสนา เพื่อให้ศาสนสถานแต่ละแห่งเป็นศูนย์รวมจิตใจของชุมชน

๔.๖ ส่งเสริมและปลูกจิตสำนึกในการอนุรักษ์วัฒนธรรมขนบธรรมเนียม ประเพณีท้องถิ่น และปรับใช้ภูมิปัญญาท้องถิ่นโดยให้ทุกภาคส่วนในชุมชนมีส่วนร่วมในการบริหารจัดการและจัดกิจกรรม เพื่อร่วมสืบสานวัฒนธรรม ประเพณีสู่ลูกหลานสืบไป

๕. นโยบายด้านเศรษฐกิจ พัฒนาอาชีพและส่งเสริมการท่องเที่ยว

๕.๑ ส่งเสริมการรวมกลุ่มอาชีพและพัฒนาต่อยอดกลุ่มอาชีพให้มีความต่อเนื่องและประสบความสำเร็จ อย่างเป็นรูปธรรม กล่าวคือ สมาชิกกลุ่มต้องมียาน มีรายได้จากผลผลิตและจัดหาตลาดรองรับสินค้าและบริการ ส่งเสริมการฝึกอาชีพที่มุ่งเน้นอาชีพที่จะทำให้ผู้เข้ารับการอบรมสามารถนำไปประกอบเป็นอาชีพสามารถเลี้ยงตัวเอง และครอบครัวได้

๕.๒ ส่งเสริมการนำแนวคิดปรัชญาเศรษฐกิจพอเพียงมาใช้ในการดำเนินชีวิต ส่งเสริมให้ประชาชนรักการออม ปลูกจิตสำนึกของความประหยัดและพอเพียงให้แก่ประชาชน สนับสนุนการดำเนินงานของกลุ่มออมทรัพย์ กองทุนต่าง ๆ ให้มีความแข็งแรง

๕.๓ ประสานงานและเชื่อมโยงเครือข่ายในการส่งเสริมการท่องเที่ยว ทั้งภาครัฐ ภาคเอกชน และกลุ่มภาคี เครือข่ายต่าง ๆ โดยมุ่งหวังที่จะพัฒนาเทศบาลตำบลบ้านเปิดให้เป็นแหล่งท่องเที่ยวเชิงอนุรักษ์และวัฒนธรรมและ นวัตกรรมร่วมสมัย

๖. นโยบายด้านการพัฒนาสาธารณสุขและสิ่งแวดล้อม

๖.๑ พัฒนาระบบการให้บริการสาธารณสุขขั้นพื้นฐานให้มีความพร้อมและมีความหลากหลายของการให้บริการมากขึ้น ได้แก่ การส่งเสริมสุขภาพและสุขภาวะที่ดี การเฝ้าระวังและการป้องกันโรค มุ่งเน้นการเสริมสร้างสุขภาพของประชาชนโดยใช้การจัดการขององค์ความรู้ ซึ่งอาสาสมัครสาธารณสุขประจำชุมชน จะเป็นแกนหลักสำคัญในการขับเคลื่อนการเก็บข้อมูลตามข้อเท็จจริง และเป็นปัจจุบัน เพื่อนำข้อมูลมาใช้ประโยชน์ในการวิเคราะห์วางแผนและดำเนินการ ทั้งนี้ โดยมีเป้าหมายสำคัญคือ ต้องให้ประชาชนมีความรู้ความเข้าใจ และมีทักษะในการดูแลสุขภาพของตนเองมากขึ้น ให้มีความสมบูรณ์แข็งแรงทั้งร่างกายและจิตใจ

๖.๒ พัฒนาระบบการรักษาความสะอาดและการจัดเก็บขยะมูลฝอย โดยปรับปรุงวิธีการบริหารจัดการให้มีประสิทธิภาพ สร้างมูลค่าในการนำขยะกลับมาใช้ ปลุกจิตสำนึกต่อประชาชน ในการรักษาความสะอาด สร้างแรงจูงใจและความตระหนักในหน้าที่ของประชาชน ในการมีส่วนร่วมการดูแลรักษาความสะอาดของชุมชน

๖.๓ เพิ่มพื้นที่สีเขียวในชุมชน โดยการรณรงค์ส่งเสริม การปลูกและการดูแลรักษาต้นไม้ให้เป็นระเบียบเรียบร้อย ปลุกจิตสำนึกในการอนุรักษ์ทรัพยากรธรรมชาติ ปรับปรุงพื้นที่ว่าง หรือพื้นที่สาธารณะให้เป็นพื้นที่สีเขียวที่เหมาะสม สำหรับการออกกำลังกาย และทำกิจกรรมร่วมกัน

๖.๔ พัฒนาระบบการบริหารจัดการเพื่อแก้ไขปัญหาทรัพยากรธรรมชาติและสิ่งแวดล้อมภายในเขตเทศบาล เช่น การกำจัดขยะมูลฝอยและสิ่งปฏิกูล การจัดการระบบน้ำเสีย โดยประสานงานหน่วยงานภาครัฐและเอกชนที่เกี่ยวข้อง ร่วมบริหารจัดการให้ชุมชนเข้ามามีส่วนร่วมในการดำเนินการมากขึ้น มีการใช้มาตรการแรงจูงใจและมาตรการบังคับด้วยข้อกฎหมาย ขอสนับสนุนงบประมาณจากภาครัฐเพื่อบริหารจัดการเชิงระบบให้เป็นมาตรฐานและมีคุณค่า

๖.๕ พัฒนาส่งเสริมและสนับสนุนโครงการตลาดสดนำซื้อ สะอาดถูกหลักอนามัย ร้านอาหารปลอดภัย เพื่อเสริมสร้างสุขภาพพลานามัยของประชาชนและสุขภาวะที่ดีเลิศ

๓. วิสัยทัศน์

“พัฒนาเมืองให้มั่นคง สร้างสังคมอุดมสุข”

๔. พันธกิจ

ปฏิบัติการกิจของเทศบาลตำบลบ้านเปิด ตามที่กำหนดไว้ในพระราชบัญญัติเทศบาล พ.ศ. ๒๕๔๖ ด้วยวิธีการ ดังนี้

๑. พัฒนาโครงสร้างพื้นฐานของเมืองและรักษาสิ่งแวดล้อม ให้เหมาะสมต่อการอยู่อาศัย และการประกอบอาชีพ
๒. พัฒนาคุณภาพชีวิตและทุนทางสังคมให้เป็นสังคมที่มีเศรษฐกิจมั่นคงเอื้ออาทรและพร้อมต่อการพัฒนา
๓. พัฒนาและอนุรักษ์ศิลปะและวัฒนธรรมในทุกมิติให้เกิดคุณค่าต่อสังคมและการพัฒนา
๔. พัฒนาการจัดหารายได้และการจัดการทรัพยากรให้องค์กรมีสถานการณ์ทางการเงินที่มั่นคงและสมดุล
๕. พัฒนาองค์กรเพื่อให้เป็นองค์กรที่มีนวัตกรรม มีธรรมาภิบาลและสมรรถนะสูง

๕. ยุทธศาสตร์การพัฒนา ประกอบด้วยประเด็นยุทธศาสตร์ ๕ ยุทธศาสตร์ ดังนี้

ยุทธศาสตร์ที่ ๑ : พัฒนาเมืองให้เป็นเมืองน่าอยู่ เหมาะแก่การอยู่อาศัยและประกอบอาชีพ

เป้าประสงค์

๑. มีโครงสร้างพื้นฐานและผังเมืองรวมให้สะดวก ปลอดภัยเหมาะกับการอยู่อาศัย
๒. มีระบบบริหารจัดการน้ำเพื่อป้องกันและรองรับปัญหาน้ำท่วม
๓. เพิ่มพื้นที่สาธารณะให้เป็นพื้นที่สีเขียวและสถานที่พักผ่อนหย่อนใจ
๔. มีระบบการจัดการจราจรที่มีประสิทธิภาพ ปลอดภัย ในชั่วโมงเร่งด่วนในถนนสายหลัก
๕. เป็นเมืองที่มีความปลอดภัยในชีวิตและทรัพย์สิน
๖. เป็นเมืองที่มีสิ่งแวดล้อมที่ดี เหมาะสมต่อการอยู่อาศัยและการประกอบอาชีพ

ยุทธศาสตร์ที่ ๒ : พัฒนาการจัดการศึกษาและยกระดับคุณภาพชีวิตและระบบสุขภาพให้มีคุณภาพอย่างครอบคลุม

เป้าประสงค์

๑. เด็กและเยาวชนได้รับการส่งเสริมการศึกษาที่มีคุณภาพและทั่วถึง
๒. มีการส่งเสริมกีฬาและกิจกรรมนันทนาการที่ประชาชนทุกส่วนสามารถเข้าถึงและมีส่วนร่วม
๓. ประชาชนเข้าถึงการส่งเสริมสุขภาพ ป้องกันควบคุมโรคและฟื้นฟูสุขภาพอย่างทั่วถึงและมีคุณภาพ
๔. ยกระดับคุณภาพชีวิตให้ชุมชนมีความเข้มแข็งและมีส่วนร่วมในการพัฒนาสามารถพึ่งพาตนเองได้
๕. มีการยกระดับคุณภาพชีวิตผู้สูงอายุ ผู้พิการ ผู้ด้อยโอกาส ได้รับความช่วยเหลือและสามารถ

พึ่งตนเองได้

ยุทธศาสตร์ที่ ๓ : การพัฒนาและอนุรักษ์ศิลปะและวัฒนธรรมในทุกมิติ

เป้าประสงค์ มีศิลปวัฒนธรรม ภูมิปัญญาท้องถิ่นร่วมสมัย ที่มีคุณค่าสามารถนำมาพัฒนาชุมชนและขับเคลื่อนยุทธศาสตร์เมือง

ยุทธศาสตร์ที่ ๔ : พัฒนาการจัดการรายได้และการจัดการทรัพยากรให้องค์กรมีสถานการณ์ทางการเงินที่มั่นคงและสมดุล

เป้าประสงค์

มีรายได้เพิ่มขึ้นจากรายได้เดิมและรายได้ใหม่ที่ไม่เคยมีมาก่อน จากแนวทางและระบบที่ทันสมัย และสามารถบริหารสถานะการเงินการคลังด้วยความคุ้มค่า โปร่งใส มีประสิทธิภาพและประสิทธิผล ตรวจสอบได้

ยุทธศาสตร์ที่ ๕ : พัฒนาระบบบริหารจัดการองค์กรและส่งเสริมศักยภาพบุคลากรให้เป็นองค์กรที่มีสมรรถนะสูง

เป้าประสงค์

๑. เป็นองค์กรสมรรถนะสูงในการบริหารระบบข้อมูลการพัฒนาบุคลากร มีระบบสารสนเทศและนวัตกรรมบริการสู่ความเป็นเลิศ
๒. เป็นองค์กรสมรรถนะสูงในการบริหารระบบข้อมูลการพัฒนาบุคลากร มีระบบสารสนเทศและนวัตกรรมบริการสู่ความเป็นเลิศ

๕. โครงสร้างหน่วยงาน

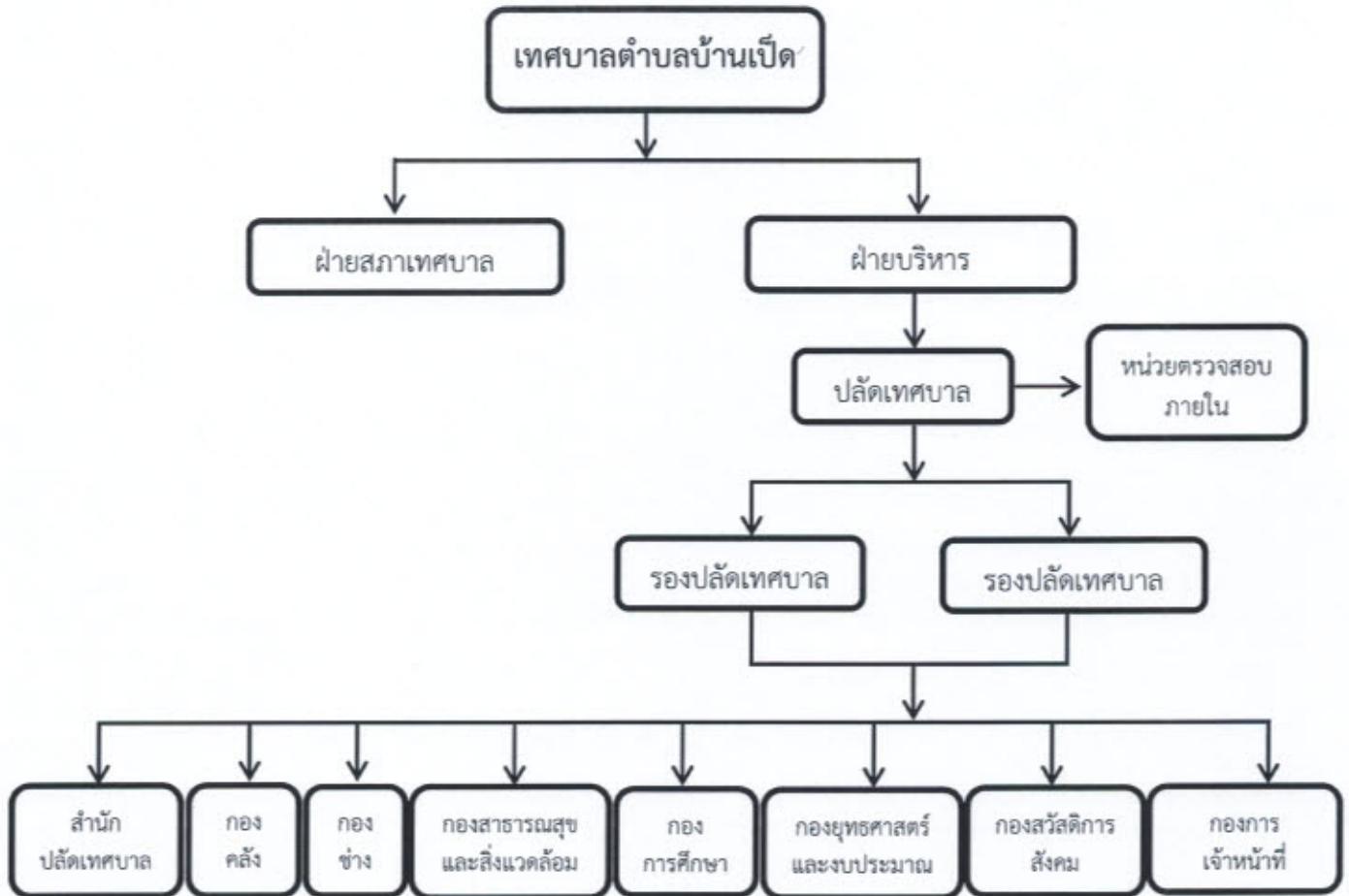

โครงสร้างและภารกิจอำนาจหน้าที่ของ สำนัก/กอง ในสังกัดเทศบาลตำบลบ้านเปิด มีดังนี้

๑. สำนักปลัดเทศบาล

ภารกิจอำนาจหน้าที่

มีหน้าที่รับผิดชอบเกี่ยวกับราชการทั่วไปของเทศบาล และราชการที่มีได้กำหนดให้เป็นหน้าที่ของกอง หรือส่วนราชการใดในเทศบาล โดยเฉพาะรวมทั้งกำกับและเร่งรัดการปฏิบัติราชการของส่วนราชการในเทศบาลให้เป็นไปตามนโยบายแนวทางและแผนการปฏิบัติราชการของเทศบาล โดยกำหนดแบ่งส่วนราชการภายในออกเป็น ๑ กลุ่มงาน ๓ ฝ่าย ๗ งาน คือ

๑. กลุ่มงานบริหารงานทั่วไป ประกอบด้วย

๑. งานบริหารทั่วไป

๒. ฝ่ายอำนวยการ ประกอบด้วย

๑. งานการประชุมและกิจการสภาเทศบาล

๒. งานทะเบียนราษฎรและบัตร

๓. ฝ่ายป้องกันและรักษาความสงบเรียบร้อย ประกอบด้วย

๑. งานป้องกันและบรรเทาสาธารณภัย

๒. งานรักษาความสงบเรียบร้อย

๔. ฝ่ายนิติการ ประกอบด้วย

๑. งานรับเรื่องราวร้องทุกข์
๒. งานนิติกรรมสัญญา

๒. กองคลัง

ภารกิจอำนาจหน้าที่

มีหน้าที่ความรับผิดชอบเกี่ยวกับงานการจ่าย การรับ การนำส่งเงิน การเก็บรักษาเงิน และเอกสารทางการเงิน การตรวจสอบใบสำคัญ ฎีกา งานเกี่ยวกับค่าจ้าง ค่าตอบแทน เงินบำเหน็จ บำนาญ เงินอื่น งานเกี่ยวกับการจัดทำงบประมาณ งบแสดงฐานะทางการเงิน การจัดสรรเงินต่างๆ การจัดทำบัญชีทุกประเภท ทะเบียนคุมเงินรายได้และรายจ่ายต่างๆ การควบคุมการเบิกจ่าย งานทำงบทดลองประจำเดือน ประจำปี งานเกี่ยวกับการพัสดุเทศบาลและอื่นๆ ที่เกี่ยวข้องและที่ได้รับมอบหมาย โดยแบ่งส่วนราชการภายในออกเป็น ๓ ฝ่าย ๔ งาน คือ

๑. ฝ่ายบริหารงานคลัง ประกอบด้วย

๑. งานการเงินและบัญชี
๒. งานสถิติการคลัง
๓. งานระเบียบการคลัง
๔. งานพัสดุและทรัพย์สิน
๕. งานธุรการ

๒. ฝ่ายพัฒนารายได้ ประกอบด้วย

๑. งานผลประโยชน์และกิจการพาณิชย์
๒. งานพัฒนารายได้

๓. ฝ่ายแผนที่ภาษีและทะเบียนทรัพย์สิน ประกอบด้วย

๑. งานแผนที่ภาษีและทะเบียนทรัพย์สิน
๒. งานบริการข้อมูลแผนที่ภาษีและทะเบียนทรัพย์สิน

๓. กองช่าง

ภารกิจอำนาจหน้าที่

มีหน้าที่ความรับผิดชอบเกี่ยวกับการสำรวจ ออกแบบ การจัดทำข้อมูลทางด้านวิศวกรรม การจัดเก็บและทดสอบคุณภาพวัสดุ งานออกแบบและเขียนแบบ การตรวจสอบงานก่อสร้าง งานการควบคุมอาคารตามระเบียบกฎหมาย งานแผนการปฏิบัติการก่อสร้างและซ่อมบำรุง การควบคุมการก่อสร้างและซ่อมบำรุง งานวิศวกรรมเครื่องจักรกล การรวบรวมประวัติติดตาม ควบคุมการปฏิบัติงานเครื่องจักรกล การควบคุมบำรุงรักษาเครื่องจักรกล และยานพาหนะ การควบคุมเก็บรักษา การเบิกจ่ายวัสดุ อุปกรณ์ อะไหล่ ฯลฯ โดยแบ่งส่วนราชการภายในออกเป็น ๓ ฝ่าย ๗ งาน คือ

๑. ฝ่ายแบบแผนและก่อสร้าง ประกอบด้วย

๑. งานธุรการ
๒. งานวิศวกรรม
๓. งานสถาปัตยกรรม

๒. ฝ่ายการโยธา ประกอบด้วย

๑. งานสาธารณูปโภค
๒. งานจัดสถานที่และไฟฟ้าสาธารณะ

๓. ฝ่ายควบคุมอาคารและผังเมือง ประกอบด้วย

๑. งานควบคุมอาคาร
๒. งานผังเมือง

๔. กองสาธารณสุขและสิ่งแวดล้อม ภารกิจอำนาจหน้าที่

มีหน้าที่เกี่ยวกับการสาธารณสุขชุมชน ส่งเสริมสุขภาพและอนามัย การป้องกันโรคติดต่อ งานสุขาภิบาลและอนามัยสิ่งแวดล้อม และงานอื่นๆ โดยแบ่งส่วนราชการภายในออกเป็น ๓ ฝ่าย ๗ งาน คือ

๑. ฝ่ายบริหารงานสาธารณสุข ประกอบด้วย

๑. งานธุรการ
๒. งานรักษาความสะอาด
๓. งานสุขาภิบาลและอนามัยสิ่งแวดล้อม

๒. ฝ่ายบริการสาธารณสุข ประกอบด้วย

๑. งานส่งเสริมสุขภาพ
๒. งานเผยแพร่และฝึกอบรม

๓. ฝ่ายบริการและส่งเสริมการอนามัย ประกอบด้วย

๑. งานป้องกันและควบคุมโรคติดต่อ
๒. งานศูนย์บริการสาธารณสุข

๕. กองการศึกษา

ภารกิจอำนาจหน้าที่

มีหน้าที่ความรับผิดชอบเกี่ยวกับ การบริหารการศึกษา และพัฒนาการศึกษา ทั้งการศึกษาในระบบและการศึกษาตามอัธยาศัยและงานอื่นๆ โดยแบ่งส่วนราชการภายในออกเป็น ๑ ฝ่าย ๒ งาน ๑ ศูนย์พัฒนาเด็กเล็ก และ ๑ โรงเรียน คือ

๑. ฝ่ายบริหารการศึกษา ประกอบด้วย

๑. งานบริหารการศึกษา
๒. งานส่งเสริมประเพณีศิลปและวัฒนธรรม

๒. ศูนย์พัฒนาเด็กเล็กบ้านโคกพันโปง

๓. โรงเรียนเทศบาลบ้านเปิด

๖. กองยุทธศาสตร์และงบประมาณ

ภารกิจอำนาจหน้าที่

มีหน้าที่เกี่ยวกับการวิเคราะห์นโยบายและแผน ซึ่งมีลักษณะเพื่อประกอบการกำหนดนโยบาย จัดทำแผน หรือโครงการติดตามประเมินผลการดำเนินงานตามแผนและโครงการต่างๆ ซึ่งอาจเป็นนโยบายแผนงาน และโครงการทางเศรษฐกิจ สังคม การเมือง การบริหาร หรือความมั่นคงของประเทศ ฯลฯ โดยแบ่งส่วนราชการภายในออกเป็น ๑ ฝ่าย ๑ กลุ่มงาน ๕ งาน คือ

๑. ฝ่ายแผนงานและงบประมาณ ประกอบด้วย

๑. งานจัดทำงบประมาณ
๒. งานบริการและเผยแพร่วิชาการ
๓. งานประชาสัมพันธ์

๒. กลุ่มงานวิเคราะห์นโยบายและแผน ประกอบด้วย

๑. งานวิเคราะห์นโยบายและแผน
๒. งานธุรการ

๗. กองสวัสดิการสังคม

ภารกิจอำนาจหน้าที่

มีหน้าที่เกี่ยวกับการสังคมสงเคราะห์ การส่งเสริมและสวัสดิการสังคม การพัฒนาชุมชน การจัดระเบียบชุมชนหนาแน่นและชุมชนแออัด การจัดให้มีและสนับสนุนกิจกรรมศูนย์เยาวชน การส่งเสริมงานประเพณีท้องถิ่นและงานสาธารณะ โดยแบ่งส่วนราชการภายในออกเป็น ๒ ฝ่าย ๔ งาน คือ

๑. ฝ่ายพัฒนาชุมชน ประกอบด้วย

๑. งานชุมชนเมือง
๒. งานพัฒนาชุมชน

๒. ฝ่ายส่งเสริมและสวัสดิการสังคม ประกอบด้วย

๑. งานส่งเสริมและสวัสดิการสังคม
๒. งานสังคมสงเคราะห์

๘. กองการเจ้าหน้าที่

ภารกิจอำนาจหน้าที่

มีหน้าที่ความรับผิดชอบเกี่ยวกับ การบริหารงานบุคคลของพนักงานเทศบาล ข้าราชการครูและบุคลากรทางการศึกษา ลูกจ้างประจำ และพนักงานจ้างของเทศบาล งานวิเคราะห์การวางแผนอัตรากำลัง งานจัดตั้งส่วนราชการและการปรับปรุงโครงสร้างส่วนราชการ งานกำหนดตำแหน่งและการปรับปรุงการกำหนดตำแหน่ง งานสรรหาเกี่ยวกับการสอบแข่งขัน สอบคัดเลือก ฯลฯ โดยแบ่งส่วนราชการภายในออกเป็น ๒ กลุ่มงาน ๒ งาน คือ

๑. กลุ่มงานงานบรรจุแต่งตั้งและอัตรากำลัง ประกอบด้วย

๑. งานบริหารงานบุคคล

๒. กลุ่มงานส่งเสริมและพัฒนาบุคลากร ประกอบด้วย

๑. งานส่งเสริมและพัฒนาบุคลากร

๙. หน่วยตรวจสอบภายใน

มีหน้าที่เกี่ยวกับ การจัดทำแผนการตรวจสอบภายในประจำปี งานการตรวจสอบความถูกต้องและเชื่อถือได้ของเอกสารการเงิน การบัญชี เอกสารการรับการจ่ายเงินทุกประเภท การตรวจสอบการเก็บรักษาหลักฐานการเงิน การบัญชี งานการตรวจสอบการสรรหาพัสดุและทรัพย์สิน การเก็บรักษาพัสดุและทรัพย์สิน งานตรวจสอบการทำประโยชน์จากทรัพย์สินของเทศบาล งานตรวจสอบ ติดตามและการประเมินผลการดำเนินงานตามแผนงาน โครงการให้เป็นตามนโยบาย วัตถุประสงค์ และเป้าหมายที่กำหนดอย่างมีประสิทธิภาพ ประสิทธิผลและประหยัด งานวิเคราะห์และประเมินความมีประสิทธิภาพ ประหยัด คุ่มค่าในการใช้ทรัพยากรของส่วนราชการต่างๆ งานประเมินการควบคุมภายในของหน่วยรับตรวจ งานรายงานผลการตรวจสอบภายใน งานบริการข้อมูล สถิติ ช่วยเหลือให้คำแนะนำแนวทางแก้ไข ปรับปรุงการปฏิบัติงานแก่หน่วยรับตรวจและผู้เกี่ยวข้องงานอื่นๆที่เกี่ยวข้อง และที่ได้รับมอบหมาย

บทที่ ๓

แนวทางการบริหาร
จัดการความเสี่ยง

บทที่ ๓ แนวทางการบริหารจัดการความเสี่ยง

๑. แนวทางการบริหารความเสี่ยง

เทศบาลตำบลบ้านเป็ดเป็นหน่วยงานที่เข้าหลักเกณฑ์ปฏิบัติการบริหารจัดการความเสี่ยง สำหรับหน่วยงานของรัฐตามที่กระทรวงการคลังกำหนด ข้อ ๑ (๖) และมีการจัดให้มีการบริหารความเสี่ยง โดยใช้มาตรฐานการบริหารจัดการความเสี่ยงสำหรับหน่วยงานของรัฐที่กระทรวงการคลังกำหนดเป็นแนวทางในการบริหารจัดการความเสี่ยง มีแนวทางการดำเนินการบริหารความเสี่ยงแบ่งออกเป็น ๒ ระยะ ดังนี้

ระยะที่ ๑ การเริ่มต้นและพัฒนา

๑. กำหนดนโยบายหรือแนวทางในการบริหารความเสี่ยงของเทศบาลตำบลบ้านเป็ด
๒. ระบุปัจจัยเสี่ยงและประเมินโอกาสผลกระทบจากปัจจัยเสี่ยง
๓. วิเคราะห์และจัดลำดับความสำคัญของปัจจัยเสี่ยงจากการดำเนินงาน
๔. จัดทำแผนบริหารความเสี่ยงของปัจจัยเสี่ยงที่อยู่ในระดับสูง (High) และสูงมาก (Extreme) รวมทั้งปัจจัยเสี่ยงที่อยู่ในระดับปานกลาง (Medium) ที่มีนัยสำคัญ
๕. สื่อสารทำความเข้าใจเกี่ยวกับแผนบริหารความเสี่ยงให้ผู้ปฏิบัติงานของเทศบาลตำบลบ้านเป็ดรับทราบและสามารถนำไปปฏิบัติได้

๖. รายงานความก้าวหน้าของการดำเนินงานตามแผนบริหารจัดการความเสี่ยง
 ๗. รายงานสรุปการประเมินผลความสำเร็จของการดำเนินการตามแผนบริหารจัดการความเสี่ยง
- #### ระยะที่ ๒ การพัฒนาสู่ความยั่งยืน

๑. ทบทวนแผนบริหารจัดการความเสี่ยงในปีที่ผ่านมา
๒. พัฒนาระบบการบริหารความเสี่ยงสำหรับความเสี่ยงแต่ละประเภท
๓. ผลักดันให้มีการบริหารความเสี่ยงทั่วทั้งองค์กร
๔. พัฒนาขีดความสามารถบุคลากรในการดำเนินงานตามกระบวนการบริหารจัดการความเสี่ยง

โดยมีขั้นตอนการดำเนินการดังนี้

๑. จัดให้มีผู้รับผิดชอบ ประกอบด้วยฝ่ายบริหาร และบุคลากรที่มีความรู้ความเข้าใจ เกี่ยวกับการจัดทำยุทธศาสตร์และการบริหารจัดการความเสี่ยงของหน่วยงานของรัฐดำเนินการเกี่ยวกับการบริหาร จัดการความเสี่ยง สำหรับหน่วยงานของรัฐ

๒. กำหนดให้ผู้รับผิดชอบมีหน้าที่ดังนี้

- ๒.๑ จัดทำแผนการบริหารจัดการความเสี่ยง
- ๒.๒ ติดตามประเมินผลการบริหารจัดการความเสี่ยง
- ๒.๓ จัดทำรายงานผลตามแผนการบริหารจัดการความเสี่ยง
- ๒.๔ พิจารณาทบทวนแผนการบริหารจัดการความเสี่ยง

แต่งตั้งคณะกรรมการบริหารจัดการความเสี่ยงของเทศบาลตำบลบ้านเปิด

ตามคำสั่งเทศบาลตำบลบ้านเปิด ที่ ๔๘/๒๕๖๘ เรื่อง แต่งตั้งคณะกรรมการบริหารจัดการความเสี่ยงของเทศบาลตำบลบ้านเปิด ประจำปีงบประมาณ ๒๕๖๘ ลงวันที่ ๑๔ มกราคม ๒๕๖๘ ประกอบด้วย

| | |
|---|--------------------------|
| ๑. นายกเทศมนตรีตำบลบ้านเปิด | ประธานกรรมการ |
| ๒. รองนายกเทศมนตรีตำบลบ้านเปิดทุกคน | กรรมการ |
| ๓. ปลัดเทศบาลตำบลบ้านเปิด | กรรมการ |
| ๔. รองปลัดเทศบาลตำบลบ้านเปิดทุกคน | กรรมการ |
| ๕. หัวหน้าสำนักปลัดเทศบาล | กรรมการ |
| ๖. ผู้อำนวยการกองคลัง | กรรมการ |
| ๗. ผู้อำนวยการกองช่าง | กรรมการ |
| ๘. ผู้อำนวยการกองสาธารณสุขและสิ่งแวดล้อม | กรรมการ |
| ๙. ผู้อำนวยการกองการศึกษา | กรรมการ |
| ๑๐. ผู้อำนวยการกองสวัสดิการสังคม | กรรมการ |
| ๑๑. ผู้อำนวยการกองการเจ้าหน้าที่ | กรรมการ |
| ๑๒. ผู้อำนวยการกองยุทธศาสตร์และงบประมาณ | กรรมการ/เลขานุการ |
| ๑๓. นักวิเคราะห์นโยบายและแผนงาน (ผู้มีหน้าที่ในการจัดทำแผนพัฒนาท้องถิ่น) | กรรมการ/ผู้ช่วยเลขานุการ |
| ๑๔. ผู้ช่วยนักวิเคราะห์นโยบายและแผน (ด้านจัดทำแผนพัฒนาท้องถิ่น) | กรรมการ/ผู้ช่วยเลขานุการ |

ให้คณะกรรมการบริหารจัดการความเสี่ยงของเทศบาลตำบลบ้านเปิด มีหน้าที่ตามหลักเกณฑ์ปฏิบัติการบริหารจัดการความเสี่ยงสำหรับหน่วยงานรัฐ ดังนี้

๑. จัดทำแผนการบริหารจัดการความเสี่ยง
๒. ติดตามประเมินผลการบริหารจัดการความเสี่ยง
๓. จัดทำรายงานผลตามแผนการบริหารจัดการความเสี่ยง
๔. พิจารณาทบทวนแผนการบริหารจัดการความเสี่ยง

คณะอนุกรรมการบริหารจัดการความเสี่ยงของเทศบาลตำบลบ้านเปิด

ตามคำสั่งเทศบาลตำบลบ้านเปิด ที่ ๔๙/๒๕๖๘ เรื่อง แต่งตั้งคณะอนุกรรมการบริหารจัดการความเสี่ยงของเทศบาลตำบลบ้านเปิด ประจำปีงบประมาณ ๒๕๖๘ ลงวันที่ ๑๔ มกราคม ๒๕๖๘ ประกอบด้วย

สำนักปลัดเทศบาล

- | | | |
|------------------|----------|-----------------------------------|
| ๑. จำเอกสมคิด | แสงนิล | หัวหน้าฝ่ายป้องกันและรักษาความสงบ |
| ๒. นางสาวสไบแพร | สารฤทธิ์ | นักจัดการงานทั่วไปชำนาญการ |
| ๓. นางสาวสุทิสสา | ช่วยปึง | ผู้ช่วยเจ้าพนักงานธุรการ |

กองคลัง

- | | | |
|------------------|------------|----------------------------------|
| ๑. นางสาวกรรณิกา | โยทองยศ | หัวหน้าฝ่ายบริหารงานคลัง |
| ๒. นางวัลลภา | วรรณอมรกุล | นักวิชาการเงินและบัญชีปฏิบัติการ |

กองช่าง

- | | | |
|-------------------|--------------|---|
| ๑. นายจเร | ชุมชนพิทักษ์ | หัวหน้าฝ่ายการโยธา |
| ๒. นายสันติ | ศรีจันทร์ | วิศวกรชำนาญการพิเศษ รักษาการในตำแหน่ง หัวหน้าฝ่ายแบบแผนและก่อสร้าง |
| ๓. สิบเอกพนัธูราช | มีจันท์ | เจ้าพนักงานธุรการปฏิบัติงาน |
| ๔. นางบุหพันธ์ | ไชยสอน | ผู้ช่วยเจ้าพนักงานธุรการ |

กองสาธารณสุขและสิ่งแวดล้อม

- | | | |
|--------------|----------|-----------------------------|
| ๑. นางพรศิริ | สุวรรณโท | นักวิชาการสาธารณสุขชำนาญการ |
|--------------|----------|-----------------------------|

กองการศึกษา

- | | | |
|-----------------|-----------------|---------------------------|
| ๑. นางสาวอัญชญา | เตรียมวิทยานนท์ | หัวหน้าฝ่ายบริหารการศึกษา |
|-----------------|-----------------|---------------------------|

กองยุทธศาสตร์และงบประมาณ

- | | | |
|----------------|------------|----------------------------------|
| ๑. นางสาวอรทัย | ใจปิ่น | นักวิเคราะห์นโยบายและแผนชำนาญการ |
| ๒. นายเอกราช | ประยูรพรหม | ผู้ช่วยนักวิเคราะห์นโยบายและแผน |

กองสวัสดิการสังคม

- | | | |
|------------------|-----------|--------------------------|
| ๑. นางวานิพร | ตาบ้านตุ๋ | หัวหน้าฝ่ายนักพัฒนาชุมชน |
| ๒. นางสาวชมพูนุช | อมรวงศ์ | นักพัฒนาชุมชนปฏิบัติการ |

กองการเจ้าหน้าที่

- | | | |
|--------------------|------------|------------------------------------|
| ๑. นายชัชชัย | วันเทาแก้ว | หัวหน้าฝ่ายส่งเสริมและพัฒนาบุคลากร |
| ๒. นางสาวสุดารัตน์ | ภูชนิด | นักทรัพยากรบุคคลชำนาญการ |
| ๓. นางสาวกุลรดา | วงศ์คำคุณ | ผู้ช่วยนักทรัพยากรบุคคล |

โดยให้คณะอนุกรรมการบริหารจัดการความเสี่ยงของเทศบาลตำบลบ้านเปิด มีหน้าที่ ดังนี้

๑. ประสานงานการจัดทำแผนบริหารจัดการความเสี่ยง ระหว่างคณะกรรมการจัดทำแผนบริหารจัดการความเสี่ยงของแต่ละส่วนราชการ กับ ฝ่ายเลขานุการ คณะกรรมการบริหารจัดการความเสี่ยงของเทศบาลตำบลบ้านเปิด และรายงานความคืบหน้าให้หัวหน้าส่วนราชการต้นสังกัดทราบเป็นระยะ
๒. รวบรวมข้อมูลจัดทำร่างแผนบริหารจัดการความเสี่ยงของเทศบาลตำบลบ้านเปิด
๓. งานอื่นๆที่ได้รับมอบหมาย

บทที่ ๔

กระบวนการบริหาร จัดการความเสี่ยง

บทที่ ๔ กระบวนการบริหารจัดการความเสี่ยง

กระบวนการบริหารจัดการความเสี่ยง เป็นกระบวนการที่ใช้ในการระบุ วิเคราะห์ ประเมิน และ จัดลำดับความเสี่ยงที่มีผลกระทบต่อการบรรลุวัตถุประสงค์ในการดำเนินงานขององค์กร รวมทั้งการจัดทำแผน บริหารจัดการความเสี่ยง โดยกำหนดแนวทางการควบคุมเพื่อป้องกันหรือลดความเสี่ยงให้อยู่ในระดับที่ยอมรับได้ ซึ่งเทศบาลตำบลบ้านเป็ด มีชั้นหรือกระบวนการบริหารจัดการความเสี่ยง ๖ ขั้นตอน ดังนี้

๑. การระบุความเสี่ยง เป็นการระบุเหตุการณ์ใดๆ ทั้งที่มีผลดีและผลเสียต่อการบรรลุวัตถุประสงค์ โดย ต้องระบุได้ด้วยว่าเหตุการณ์นั้นจะเกิดที่ไหน เมื่อใด และเกิดขึ้นได้อย่างไร

๒. ประเมินความเสี่ยง เป็นการวิเคราะห์ความเสี่ยง และจัดลำดับความเสี่ยง โดยพิจารณาจากการ ประเมินโอกาสที่จะเกิดความเสี่ยง และความรุนแรงของผลกระทบจากเหตุการณ์ความเสี่ยง โดยอาศัยเกณฑ์ มาตรฐานที่ได้กำหนดไว้ ทำให้การตัดสินใจจัดการกับความเสี่ยงเป็นไปอย่างเหมาะสม

๓. การจัดการความเสี่ยงหรือการตอบสนองความเสี่ยง (Risk Response) เป็นการพิจารณาเลือกวิธีการ ที่ควรกระทำเพื่อจัดการกับความเสี่ยงที่อาจจะเกิดขึ้นตามผลการประเมินความเสี่ยง ซึ่งต้องพิจารณาโอกาสที่จะ เกิดและผลกระทบที่จะเกิดขึ้น โดยเปรียบเทียบระดับความเสี่ยงที่เกิดกับระดับความเสี่ยงที่ยอมรับได้ และความ คุ่มค่าในการบริหารความเสี่ยงที่เหลืออยู่ ซึ่งอาจจะใช้วิธีการหลีกเลี่ยงความเสี่ยง หรือการลดความเสี่ยง การแบ่ง ความเสี่ยง หรือการยอมรับความเสี่ยง

๔. รายงานและติดตามผล การดำเนินงานตามแผนบริหารจัดการความเสี่ยงที่ได้ดำเนินการทั้งหมด ตามลำดับให้นายกเทศมนตรีรับทราบและให้ความเห็นชอบดำเนินการตามแผนบริหารความเสี่ยง

๕. ประเมินผลการบริหารจัดการความเสี่ยง เพื่อให้มั่นใจว่าองค์กรมีการบริหารความเสี่ยงเป็นไปอย่าง เหมาะสม เพียงพอ ถูกต้อง และมีประสิทธิภาพ มาตรการหรือกลไกการควบคุมความเสี่ยง ที่ดำเนินการสามารถลด และควบคุมความเสี่ยงที่เกิดขึ้นได้จริง และอยู่ในระดับที่ยอมรับได้ หรือต้องจัดทำมาตรการหรือตัวควบคุมอื่น เพิ่มเติม เพื่อให้ความเสี่ยงที่ยังเหลืออยู่หลังมีการจัดการ อยู่ในระดับที่ยอมรับได้ และให้องค์กรมีการบริหาร ความเสี่ยงอย่างต่อเนื่อง

๖. การทบทวนความเสี่ยง เป็นการทบทวนประสิทธิภาพของแนวการบริหารความเสี่ยงในทุกขั้นตอนเพื่อ พัฒนาระบบให้ดียิ่งขึ้น

๑. การระบุความเสี่ยง เป็นกระบวนการที่ผู้บริหารและผู้ปฏิบัติงาน พิจารณา ค้นหาร่วมกันในการบ่งชี้เหตุการณ์ ความเสี่ยงหรือความไม่แน่นอนที่อาจเกิดขึ้น โดยพิจารณาจากปัจจัยทั้งภายในและภายนอก ปัจจัยเหล่านี้มี ผลกระทบต่อวัตถุประสงค์และเป้าหมายขององค์กร หรือผลการปฏิบัติงานทั้งในระดับองค์กรและระดับกิจกรรม ใน การระบุปัจจัยเสี่ยงจะต้องพิจารณาว่ามีเหตุการณ์ใดหรือกิจกรรมใดของกระบวนการปฏิบัติงานที่อาจเกิดความ ผิดพลาดความเสียหายและไม่บรรลุวัตถุประสงค์ที่กำหนด รวมทั้งมีทรัพย์สินใดที่จำเป็นต้องได้รับการดูแลป้องกัน รักษา ดังนั้น จึงมีความจำเป็นต้องเข้าใจความหมายของ “ความเสี่ยง” “ปัจจัยเสี่ยง” และ “ประเภทความเสี่ยง” ก่อนที่จะดำเนินการระบุความเสี่ยงได้อย่างเหมาะสม

๑.๑ ความเสี่ยง (Risk)

หมายความว่า ความเป็นไปได้ของเหตุการณ์ที่อาจเกิดขึ้นภายใต้สถานการณ์ที่ไม่แน่นอน และจะ ส่งผลกระทบต่อหรือสร้างความเสียหาย (ทั้งที่เป็นตัวเงินและไม่เป็นตัวเงิน) หรือก่อให้เกิดความล้มเหลว ลดโอกาสและ เป็นอุปสรรคต่อการบรรลุวัตถุประสงค์ของหน่วยงาน

๑.๒ ปัจจัยเสี่ยง (Risk Factor)

หมายความว่า ต้นเหตุหรือสาเหตุที่มาของความเสี่ยง ที่จะทำให้ไม่บรรลุวัตถุประสงค์ที่กำหนดไว้ โดยต้องระบุได้ด้วยว่าเหตุการณ์นั้นจะเกิดที่ไหน เมื่อใด และเกิดขึ้นได้อย่างไร และทำไม ทั้งนี้สาเหตุของความเสี่ยง ที่ระบุควรเป็นสาเหตุที่แท้จริง เพื่อจะวิเคราะห์และกำหนดมาตรการลดความเสี่ยงในภายหลังได้อย่างถูกต้อง โดย ปัจจัยเสี่ยง แบ่งได้ ๒ ด้าน ดังนี้

๑. ปัจจัยเสี่ยงภายนอก คือ ความเสี่ยงที่ไม่สามารถควบคุมการเกิดได้โดยองค์กร เช่น เศรษฐกิจ สังคม การเมือง กฎหมาย เทคโนโลยี ภัยธรรมชาติ เป็นต้น

๒. ปัจจัยเสี่ยงภายใน คือ ความเสี่ยงที่สามารถควบคุมได้โดยองค์กร เช่น กฎ ระเบียบ ข้อบังคับ ภายในองค์กร วัฒนธรรมองค์กร นโยบายการบริหาร ความรู้ ความสามารถ ประสบการณ์ของบุคลากร ขั้นตอนทำงาน ระบบสารสนเทศ เครื่องมือ อุปกรณ์ เป็นต้น

๑.๓ ประเภทความเสี่ยง แบ่งเป็น ๖ ประเภท ดังนี้

๑. ความเสี่ยงด้านกลยุทธ์ (Strategic Risks : S) คือ ความเสี่ยงที่เกิดจากการกำหนด แผนกลยุทธ์ ที่ไม่เหมาะสม หรือความเสี่ยงเกิดจากการนำกลยุทธ์ไปใช้ไม่ถูกต้อง

๒. ความเสี่ยงด้านการเงิน (Financial Risks : F) คือ ความเสี่ยงเกี่ยวกับการบริหารจัดการ ด้านการเงิน เช่น ความเสี่ยงเกี่ยวกับการเบิกจ่ายเงินไม่ถูกต้อง ความเสี่ยงเกี่ยวกับการรับเงินไม่ถูกต้อง ความเสี่ยงในการไม่ปฏิบัติตามกฎหมายและระเบียบที่เกี่ยวข้องกับการเงินการคลัง รวมถึงความเสี่ยงด้านการทุจริตทางการเงิน เป็นต้น

๓. ความเสี่ยงด้านการดำเนินงาน (Operational Risks : O) คือ ความเสี่ยงที่เกิดจาก กระบวนการทำงานที่ไม่มีประสิทธิภาพหรือไม่มีประสิทธิภาพ

๔. ความเสี่ยงด้านการปฏิบัติตามกฎระเบียบ (Legal Risks : L) คือ ความเสี่ยงที่หน่วยงาน ไม่ปฏิบัติตามกฎหมาย ระเบียบ ข้อบังคับ หลักเกณฑ์ ประกาศ มติคณะรัฐมนตรี รวมถึงกฎ/นโยบาย/คู่มือ/ แนวทางการปฏิบัติงานของหน่วยงาน

๕. ความเสี่ยงด้านเทคโนโลยีสารสนเทศ (Technology Risks : T) คือ ความเสี่ยงที่เกิดจาก เทคโนโลยีสารสนเทศ

๖. ความเสี่ยงด้านความน่าเชื่อถือขององค์กร (Reputational Risks : R) คือ ความเสี่ยงที่ส่งผลกระทบต่อชื่อเสียง ความเชื่อมั่น และความน่าเชื่อถือขององค์กร

๒. การประเมินความเสี่ยง การประเมินความเสี่ยงเป็นกระบวนการที่ประกอบด้วยการวิเคราะห์ การประเมินและการจัดระดับความเสี่ยงที่มีผลกระทบต่อการบรรลุวัตถุประสงค์ของกระบวนการทำงานของ หน่วยงาน หรือขององค์กร ซึ่งประกอบด้วย ๔ ขั้นตอน ดังนี้

๒.๑ การกำหนดเกณฑ์การประเมินมาตรฐาน เป็นการกำหนดเกณฑ์ที่จะใช้ในการประเมินความเสี่ยง ได้แก่ ระดับโอกาสที่จะเกิดความเสี่ยง (Likelihood) ระดับความรุนแรงของผลกระทบ (Impact) และระดับของความเสี่ยง (Degree of Risk) โดยคณะผู้รับผิดชอบงานบริหารความเสี่ยงได้กำหนดหลักเกณฑ์ ในการให้คะแนน ระดับโอกาสที่จะเกิดความเสี่ยง (Likelihood) และระดับความรุนแรงของผลกระทบ (Impact) ไว้ ๕ ระดับ คือ น้อยมาก น้อย ปานกลาง สูง และ สูงมาก ดังนี้

หลักเกณฑ์การให้คะแนนโอกาสที่จะเกิดความเสี่ยงและความรุนแรงของผลกระทบ

| ประเด็นที่พิจารณา | ระดับคะแนน | | | | |
|--|------------------|-------------------|------------------|--|---------------------------|
| | ๑= น้อยมาก | ๒ =น้อย | ๓ = ปานกลาง | ๔= สูง | ๕= สูงมาก |
| โอกาสที่จะเกิดความเสี่ยง (Likelihood) | | | | | |
| ความถี่ที่อาจเกิดเหตุการณ์หรือข้อผิดพลาดในการปฏิบัติงาน (เฉลี่ย:เดือน/ครั้ง, ปี/ครั้ง) | ๕ ปี / ครั้ง | ๒-๓ ปี/ครั้ง | ๑ ปี/ครั้ง | ๑-๖ เดือน/ครั้ง หรือไม่เกิน ๑ ครั้ง/ปี | ๑ เดือน/ครั้ง หรือมากกว่า |
| โอกาสที่จะเกิดเหตุการณ์ | น้อยมาก | น้อย | ปานกลาง | สูง | สูงมาก |
| ความรุนแรงของผลกระทบ | | | | | |
| มูลค่าความเสียหาย (บาท) | น้อยกว่า ๑ หมื่น | ๑ หมื่น - ๕ หมื่น | ๕ หมื่น - ๒ แสน | ๒ แสน - ๑ ล้าน | มากกว่า ๑ ล้าน |
| ผลกระทบต่อชีวิต | เดือดร้อนรำคาญ | บาดเจ็บเล็กน้อย | บาดเจ็บต้องรักษา | บาดเจ็บสาหัส | ถึงแก่ชีวิต |
| ผลกระทบต่อภาพลักษณ์/การดำเนินงานของหน่วยงาน | น้อยมาก | น้อย | ปานกลาง | สูง | สูงมาก |
| ผลกระทบต่อคุณธรรมจริยธรรมของพนักงานเทศบาล | น้อยมาก | น้อย | ปานกลาง | สูง | สูงมาก |
| ผลกระทบด้านเวลาความล่าช้าของงาน | ไม่เกิน ๓ วัน | ไม่เกิน ๗ วัน | ไม่เกิน ๑ เดือน | ไม่เกิน ๓ เดือน | ไม่เกิน ๖ เดือน |

ส่วนระดับของความเสี่ยง จะพิจารณาจากความสัมพันธ์ระหว่างโอกาสที่จะเกิดความเสี่ยงและผลกระทบต่อความเสี่ยงขององค์กรว่าจะก่อให้เกิดความเสี่ยงในระดับใด โดยกำหนดเกณฑ์ไว้ ๔ ระดับ ได้แก่ สูงมาก สูง ปานกลาง และต่ำ

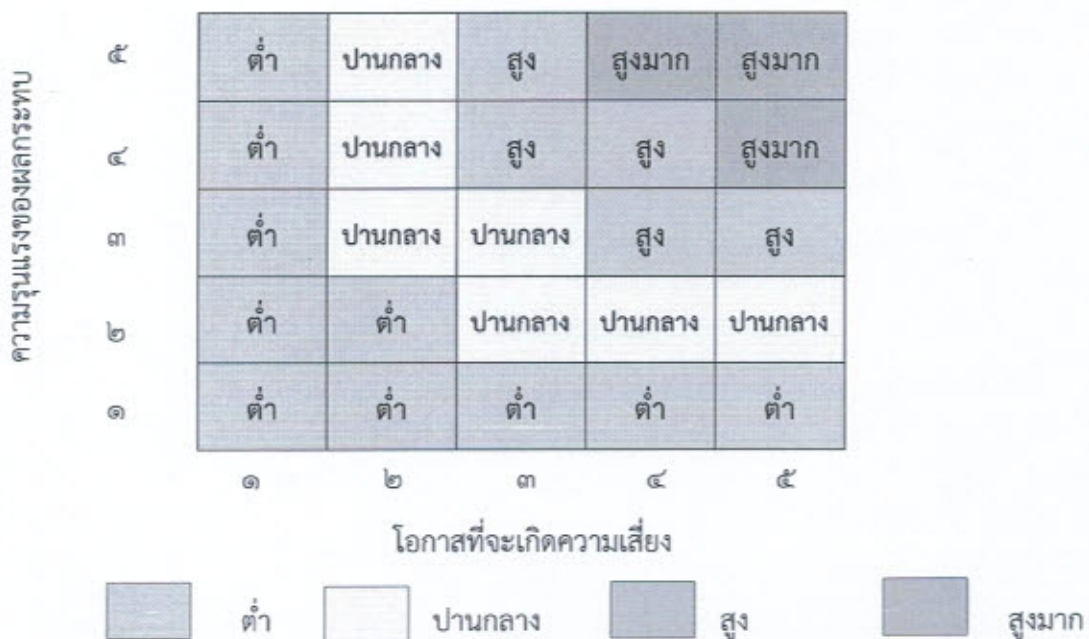

๒.๒ การประเมินโอกาสและผลกระทบของความเสี่ยง เป็นการนำความเสี่ยงและปัจจัยเสี่ยง แต่ละปัจจัยที่ระบุไว้มาประเมินโอกาส (Likelihood) ที่จะเกิดเหตุการณ์ความเสี่ยงต่างๆ และประเมินระดับ ความรุนแรงของผลกระทบหรือมูลค่าความเสียหาย (Impact) จากความเสี่ยง เพื่อให้เห็นถึงระดับของความเสี่ยง ที่แตกต่างกัน ทำให้สามารถกำหนดการควบคุมความเสี่ยงได้อย่างเหมาะสม ซึ่งจะช่วยให้สามารถวางแผนและ จัดสรรทรัพยากรได้อย่างถูกต้องภายใต้งบประมาณ กำลังคน หรือเวลาที่มีจำกัด โดยอาศัยเกณฑ์มาตรฐานที่กำหนดไว้ข้างต้น มีขั้นตอนดำเนินการ ดังนี้

๑. พิจารณาโอกาส/ ความถี่ ในการเกิดเหตุการณ์ต่างๆ (Likelihood) ว่ามีโอกาส / ความถี่ที่จะ เกิดนั้นมากน้อยเพียงใด ตามเกณฑ์มาตรฐานที่กำหนด

๒. พิจารณาความรุนแรงของผลกระทบของความเสี่ยง (Impact) ที่มีผลต่อองค์กรว่ามีระดับ ความรุนแรง หรือมีความเสียหายเพียงใด ตามเกณฑ์มาตรฐานที่กำหนด

๒.๓ การวิเคราะห์ความเสี่ยง เมื่อพิจารณาโอกาส/ความถี่ที่จะเกิดเหตุการณ์ความเสี่ยง และ ความรุนแรงของผลกระทบของแต่ละปัจจัยเสี่ยงแล้วให้นำผลที่ได้มาพิจารณาความสัมพันธ์ระหว่างโอกาสที่จะเกิด ความเสี่ยง และผลกระทบความเสี่ยง ว่าก่อให้เกิดระดับของความเสี่ยงในระดับใด

ระดับความเสี่ยง = โอกาสในการเกิดเหตุการณ์ต่าง ๆ x ความรุนแรงของเหตุการณ์ต่าง ๆ ซึ่ง จัดแบ่งเป็น ๔ ระดับ สามารถแสดงเป็นแผนภูมิความเสี่ยง แบ่งพื้นที่เป็น ๔ ส่วน ซึ่งใช้เกณฑ์ในการจัดแบ่ง ดังนี้

| | | | | | | |
|----------------------|---|--------------------------|----|----|----|----|
| ความรุนแรงของผลกระทบ | ๕ | ๕ | ๑๐ | ๑๕ | ๒๐ | ๒๕ |
| | ๔ | ๔ | ๘ | ๑๒ | ๑๖ | ๒๐ |
| | ๓ | ๓ | ๖ | ๙ | ๑๒ | ๑๕ |
| | ๒ | ๒ | ๔ | ๖ | ๘ | ๑๐ |
| | ๑ | ๑ | ๒ | ๓ | ๔ | ๕ |
| | | ๑ | ๒ | ๓ | ๔ | ๕ |
| | | โอกาสที่จะเกิดความเสี่ยง | | | | |

๑. ระดับความเสี่ยงต่ำ (Low) คือ คะแนนระดับความเสี่ยง ๑-๕ คะแนน โดยทั่วไปความเสี่ยง ในระดับนี้ ให้ถือว่าเป็นความเสี่ยงที่ไม่มีนัยสำคัญต่อการดำเนินงาน ความเสี่ยงที่เกิดขึ้นนั้นสามารถยอมรับได้ภายใต้ การควบคุม ที่มีอยู่ในปัจจุบัน ซึ่งไม่ต้องดำเนินการใด ๆ เพิ่มเติม

๒. ระดับความเสี่ยงปานกลาง (Medium) คือคะแนนระดับความเสี่ยง ๖-๑๐ คะแนน เป็น ความเสี่ยงที่ยอมรับได้ แต่ต้องมีแผนควบคุมความเสี่ยง ความเสี่ยงในระดับนี้ให้ถือว่าเป็นความเสี่ยงที่ยอมรับได้ แต่ต้องมีการจัดการเพิ่มเติม

๓. ระดับความเสี่ยงสูง (High) คือคะแนนระดับความเสี่ยง ๑๑-๑๖ คะแนน ต้องมีแผนลดความเสี่ยง เพื่อให้ความเสี่ยงนั้นลดลงให้อยู่ในระดับที่ยอมรับได้

๔. ระดับความเสี่ยงสูงมาก คะแนนระดับความเสี่ยง ๑๗-๒๕ คะแนน ต้องมีแผนลดความเสี่ยง และประเมินซ้ำหรืออาจต้องถ่ายโอนความเสี่ยง

๓. วิธีการตอบสนองความเสี่ยง โดยการตัดสินใจเลือกวิธีการจัดการความเสี่ยงวิธีใดวิธีหนึ่ง หรือหลายวิธี โดยคำนึงถึงต้นทุนกับประโยชน์ที่ได้รับ เพื่อจัดทำแผนบริหารจัดการความเสี่ยงการตอบสนองความเสี่ยง ประกอบด้วย

๑. ปฏิเสธความเสี่ยงโดยไม่ดำเนินงานในกิจกรรมที่มีความเสี่ยง กิจกรรมที่มีความเสี่ยงสูง/หน่วยงานไม่สามารถยอมรับความเสี่ยงนั้นได้/ไม่ดำเนินงานในกิจกรรมนั้น

๒. การลดโอกาสของความเสี่ยง เช่น การลดโอกาสของความเสี่ยงการทุจริตด้านการเงิน

๓. การลดผลกระทบของความเสี่ยง เช่น การทำประกัน/การใช้เครื่องมือป้องกันความเสี่ยงด้านการเงิน

๔. การโอนความเสี่ยง อาจจะเลือกใช้วิธีการถ่ายโอนความเสี่ยงที่ไม่สามารถดำเนินการเองได้/ไม่สามารถบริหารจัดการความเสี่ยงได้ ได้แก่ การให้ภาคเอกชนดำเนินการ

๕. ยอมรับความเสี่ยงโดยไม่ดำเนินการจัดการความเสี่ยง เนื่องจากความเสี่ยงอยู่ในระดับที่ยอมรับได้

๖. ใช้มาตรการการเฝ้าระวัง โดยกำหนดข้อมูลที่ต้องมีการเก็บรวบรวม การวิเคราะห์ การแจ้งเตือน/การดำเนินการเมื่อเหตุการณ์เกิดขึ้น

๗. การทำแผนฉุกเฉิน เป็นการระบุขั้นตอนเมื่อเกิดเหตุการณ์ความเสี่ยงขึ้น โดยระบุบุคคลและวิธีการดำเนินการที่ชัดเจน

๘. การส่งเสริมหรือผลักดันเหตุการณ์ที่อาจจะเกิดขึ้น เมื่อเหตุการณ์ที่อาจจะเกิดขึ้นส่งผลกระทบต่อเชิงบวกกับองค์กร

๔. การรายงานและติดตามผล หลังจากที่ได้มีการจัดทำแผนบริหารจัดการความเสี่ยงแล้วและได้มีการดำเนินการตามแผน จะต้องมีการรายงานและติดตามผลเป็นระยะ เพื่อให้เกิดความมั่นใจได้ว่าการดำเนินงานอย่างถูกต้องและเหมาะสม โดยมีเป้าหมายในการติดตามผล คือ เป็นการประเมินคุณภาพและความเหมาะสมของวิธีการบริหารจัดการความเสี่ยง รวมทั้งการติดตามผลการจัดการความเสี่ยงที่ได้มีการดำเนินการไปแล้วว่า บรรลุผลตามวัตถุประสงค์ของการบริหารจัดการความเสี่ยงหรือไม่ โดยหน่วยงานต้องสอบถามดูว่า วิธีการบริหารจัดการความเสี่ยงใดมีประสิทธิภาพดีให้ดำเนินการต่อไป หรือวิธีการบริหารจัดการความเสี่ยงใดเมื่อใช้แล้วไม่ได้ผลควรปรับเปลี่ยนและนำผลการติดตามรายงานต่อผู้บริหารทราบ ทั้งนี้ กระบวนการสอบถามอาจกำหนดข้อมูลที่ต้องติดตามหรืออาจทำเป็น Check List การติดตาม พร้อมทั้งกำหนดความถี่ในการติดตามผล โดยสามารถติดตามผลได้ใน ๒ ลักษณะ ดังนี้

๑. การติดตามผลเป็นรายครั้ง เป็นการติดตามตามรอบระยะเวลาที่กำหนด เช่น ทุก ๓ เดือน ๖ เดือน ๙ เดือน หรือทุกสิ้นปี เป็นต้น

๒. การติดตามผลในระหว่างการปฏิบัติงาน เป็นการติดตามที่รวมอยู่ในการดำเนินงานต่างๆ ตามปกติของหน่วยงาน

๕. การประเมินผลการบริหารจัดการความเสี่ยง คณะทำงานบริหารจัดการความเสี่ยงของเทศบาลตำบลบ้านเป็ด ดำเนินการสรุปรายงานผลและประเมินผลการบริหารจัดการความเสี่ยงประจำปีต่อผู้บริหารท้องถิ่น เพื่อให้มั่นใจว่า เทศบาลตำบลบ้านเป็ด มีการบริหารจัดการความเสี่ยงเป็นไปอย่างเหมาะสม เพียงพอ ถูกต้องและมีประสิทธิผล มาตรการหรือกลไกการควบคุมความเสี่ยงที่ดำเนินการ สามารถลดและควบคุมความเสี่ยงที่เกิดขึ้นได้จริงและอยู่ใน ระดับที่ยอมรับได้ เพื่อต้องจัดทำมาตรการหรือตัวควบคุมอื่นเพิ่มเติม เพื่อให้ความเสี่ยงที่ยังเหลืออยู่หลังมีการ จัดการ อยู่ในระดับที่ยอมรับได้ และให้เทศบาลตำบลบ้านเป็ด มีการบริหารความเสี่ยงอย่างต่อเนื่องจนเป็น วัฒนธรรมในการดำเนินงาน

๖. การทบทวนการบริหารจัดการความเสี่ยง การทบทวนแผนบริหารจัดการความเสี่ยง เป็นการทบทวน ประสิทธิภาพของแผนการบริหารจัดการความเสี่ยงในทุกขั้นตอน เพื่อการปรับปรุงและพัฒนาแผนงานในการ บริหารจัดการความเสี่ยงให้ทันสมัยและเหมาะสมกับการปฏิบัติงานจริงเป็นประจำทุกปี

บทที่ ๕
แผนบริหารจัดการ
ความเสี่ยง

บทที่ ๕ แผนบริหารจัดการความเสี่ยง

การบริหารจัดการความเสี่ยงของเทศบาลตำบลบ้านเปิด ได้กำหนดขั้นตอนการดำเนินการตามหลักเกณฑ์การวิเคราะห์ ประเมินและจัดการความเสี่ยงอย่างเหมาะสม ตามกระบวนการบริหารความเสี่ยงตามมาตรฐาน COSO (Committee of Sponsoring Organization of the Tread Way Commission) คือ

๑. ขั้นตอนการจัดทำแผนบริหารจัดการความเสี่ยง

๑. การประเมินโอกาสและผลกระทบและระดับความเสี่ยง

โดยการนำแผนงาน โครงการจากแผนพัฒนาท้องถิ่น (พ.ศ. ๒๕๖๖ – ๒๕๗๐) จุดอ่อนและหรือข้อเสนอแนะจากรายงานผลการติดตามและประเมินผลแผนพัฒนาเทศบาล การควบคุมภายใน รวมถึงภารกิจตามอำนาจหน้าที่ เพื่อนำมาพิจารณาวิเคราะห์ระบุความเสี่ยง ปัจจัยเสี่ยงจากการประชุมร่วมกันของคณะกรรมการบริหารจัดการความเสี่ยงของเทศบาลตำบลบ้านเปิด โดยวิเคราะห์จากปัจจัยที่ก่อให้เกิดความเสี่ยง ๔ ด้าน ได้ดังนี้

๑. ความเสี่ยงด้านกลยุทธ์
๒. ความเสี่ยงด้านดำเนินงาน
๓. ความเสี่ยงด้านการเงิน
๔. ความเสี่ยงด้านกฎหมาย/กฎ ระเบียบ

ซึ่งที่ประชุมคณะกรรมการบริหารจัดการความเสี่ยง ได้ประชุมพิจารณาร่วมกันประเมินโอกาสและผลกระทบของความเสี่ยง จัดลำดับความเสี่ยงที่ได้จากการวิเคราะห์ เพื่อประกอบการจัดทำแผนบริหารจัดการความเสี่ยง ประจำปีงบประมาณ พ.ศ. ๒๕๖๗ ดังนี้

๑. ประชุมเพื่อคัดเลือกแผนงาน/โครงการ ในปีงบประมาณ พ.ศ.๒๕๖๗ โดยพิจารณางบประมาณและผลกระทบต่อความสำเร็จตามประเด็นยุทธศาสตร์นั้น

๒. วิเคราะห์ความเสี่ยงของแผนงาน/โครงการตามมาตรฐาน COSO

๓. จัดทำแผนบริหารความเสี่ยงที่สอดคล้องกับผลการวิเคราะห์และมีตัวชี้วัดความสำเร็จตามแผนที่ประเมินได้ชัดเจน

๔. ดำเนินการตามแผนบริหารความเสี่ยงที่กำหนดไว้

๕. แสดงให้เห็นถึงวิธีการหรือช่องทางที่ใช้ในการสื่อสาร ทำความเข้าใจ เพื่อให้ผู้เกี่ยวข้องสามารถนำแผนบริหารความเสี่ยงไปปฏิบัติได้

๖. จัดทำรายงานสรุปผลการดำเนินงานตามแผนบริหารความเสี่ยงที่ได้จัดทำไว้เสนอต่อหัวหน้าหน่วยงานของรัฐ เมื่อสิ้นปีงบประมาณ

ตามหนังสือกรมส่งเสริมปกครองส่วนท้องถิ่น ที่ มท ๐๘๐๕.๒/ว ๓๔๑๒ ลงวันที่ ๑๘ สิงหาคม ๒๕๖๖ เรื่อง ชักซ้อมแนวทางในการจัดทำรายงานการบริหารจัดการความเสี่ยงขององค์กรปกครองส่วนท้องถิ่นตามหลักเกณฑ์กระทรวงการคลังว่าด้วยมาตรฐานและหลักเกณฑ์ปฏิบัติการบริหารจัดการความเสี่ยงสำหรับหน่วยงานรัฐ พ.ศ.๒๕๖๒ และที่แก้ไขเพิ่มเติม

กรมส่งเสริมปกครองส่วนท้องถิ่น มีการกำหนดแบบรายงานการบริหารจัดการความเสี่ยง เพื่อให้องค์กรปกครองส่วนท้องถิ่นใช้เป็นแนวทางในการปฏิบัติในการจัดทำรายงานการบริหารจัดการความเสี่ยงและเสนอให้ผู้บริหารท้องถิ่นพิจารณาอย่างน้อยปีละ ๑ ครั้ง มาตรฐานและหลักเกณฑ์ที่กระทรวงการคลังกำหนด โดยมีแบบต่างๆดังนี้

๑. แบบกำหนดขอบเขตความรับผิดชอบตามประเด็นยุทธศาสตร์/ข้อบัญญัติ/เทศบัญญัติ/อื่นๆ (ถ้ามี) (แบบ บส.๑)
๒. แบบการวิเคราะห์โอกาส ผลกระทบ และการตอบสนองความเสี่ยง (แบบ บส.๒)
๓. แบบรายงานการจัดทำแผนบริหารความเสี่ยง (แบบ บส.๓)
๔. แบบรายงานการติดตามผลการบริหารความเสี่ยง (แบบ บส.๔)
๕. แบบรายงานผลการดำเนินการและทบทวนแผนการบริหารความเสี่ยง (แบบ บส.๕)

แบบ บส.๑

ชื่อหน่วยงาน เทศบาลตำบลบ้านเปิด

กำหนดขอบเขตความรับผิดชอบตามประเด็นยุทธศาสตร์/ข้อบัญญัติ/เทศบัญญัติ/อื่น ๆ (ถ้ามี)

ประจำปีงบประมาณ พ.ศ. ๒๕๖๘

| (๓) รหัสความ เสี่ยง | (๔) ยุทธศาสตร์ที่รับผิดชอบ | (๕) โครงการ/กิจกรรม /ภารกิจ อปท. ที่สำคัญ | (๖) งบประมาณ (บาท) | (๗) วัตถุประสงค์ | (๘) ตัวชี้วัด | (๙) เป้าหมาย |
|---------------------------|---|---|--------------------------|---|--|--|
| สป.๐๑ | ยุทธศาสตร์ที่ ๑ ยุทธศาสตร์ด้านการพัฒนาเมือง ให้เป็นเมืองน่าอยู่เหมาะแก่การ อยู่อาศัยและประกอบอาชีพ | โครงการ ผูกอบรมการใช้ ถึงดับเพลิงประจำหมู่บ้าน | ๑๐๐,๐๐๐ | ๑. เพื่อให้ผู้เข้ารับการฝึกอบรมมีความเข้าใจ เกี่ยวกับไฟฟ้า ๒. สร้างแนวร่วมระหว่างเจ้าหน้าที่และ ประชาชนป้องกันไฟฟ้า | ๑. ประชาชนมีความรู้ เกี่ยวกับไฟฟ้า ๒. เจ้าหน้าที่ป้องกันและ อปพร. รู้จักวิธีป้องกัน และดับไฟอย่างถูกวิธี | เจ้าหน้าที่งานป้องกันฯ และ อปพร. |
| สป.๐๒ | ยุทธศาสตร์ที่ ๑ ยุทธศาสตร์ด้านการพัฒนาเมือง ให้เป็นเมืองน่าอยู่เหมาะแก่การ อยู่อาศัยและประกอบอาชีพ | โครงการแก้ไขปัญหาน้ำท่วม และปัญหาภัยแล้ง อัคคีภัย วาทภัยและสาธารณภัยอื่นๆ | ๖๐๐,๐๐๐ | ๑. เพื่อเป็นค่าใช้จ่ายในการช่วยเหลือ ผู้ประสบสาธารณภัย ๒. เพื่อจัดซื้อวัสดุอุปกรณ์ในการช่วยเหลือ และบรรเทาผู้ประสบสาธารณภัย | ๒๓ หมู่บ้าน | ในเขตเทศบาลตำบล บ้านเปิด |
| สป.๐๓ | ยุทธศาสตร์ที่ ๑ ยุทธศาสตร์ด้านการพัฒนาเมือง ให้เป็นเมืองน่าอยู่เหมาะแก่การ อยู่อาศัยและประกอบอาชีพ | โครงการช่วยเหลือประชาชน ตามอำนาจหน้าที่ขององค์กร ปกครองส่วนท้องถิ่นกรณี เี่ยวยาหรือฟื้นฟูหลังเกิด สาธารณภัย | ๒๐๐,๐๐๐ | อุดหนุนงบประมาณให้กับ อปท. ที่เป็นสถานที่กลาง ๑. เพื่อช่วยเหลือด้านดำรงชีพโดยช่วยเหลือ เป็นสิ่งของ ๒. เพื่อช่วยเหลือด้านสังคมสงเคราะห์ ๓. เพื่อช่วยเหลือด้านการแพทย์และสาธารณสุข | ประชาชนในเขต เทศบาลตำบลบ้านเปิด | ประชาชนในพื้นที่เทศบาล ตำบลบ้านเปิด ๒๓ หมู่บ้าน |

| (๓) รหัสความ เสี่ยง | (๔) ยุทธศาสตร์ที่รับผิดชอบ | (๕) โครงการ/กิจกรรม /ภารกิจ อปท. ที่สำคัญ | (๖) งบประมาณ (บาท) | (๗) วัตถุประสงค์ | (๘) ตัวชี้วัด | (๙) เป้าหมาย |
|---------------------------|---|---|--------------------------|--|------------------|---|
| สป.๐๔ | ยุทธศาสตร์ที่ ๑ ยุทธศาสตร์ด้านการพัฒนาเมือง ให้เป็นเมืองน่าอยู่เหมาะแก่การ อยู่อาศัยและประกอบอาชีพ | โครงการป้องกันและแก้ไขปัญหายาเสพติดจังหวัดขอนแก่น (เงินอุดหนุน) | ๓๐,๐๐๐ | อุดหนุนงบประมาณให้กับจังหวัดขอนแก่น เพื่อดำเนินการในพื้นที่ในการป้องกันและ แก้ไขปัญหายาเสพติด จ.ขอนแก่น | ๑ ครั้ง/ปี | พื้นที่/สถาบันที่เป้าหมาย ประกอบด้วย หมู่บ้าน/ชุมชน ศาสนสถาน โรงเรียน โรงงาน โรงแรม สถานบริการ ร้านเกม /คาราโอเกะ หอพัก เรือนจำ โรงพัก ฯลฯ ครอบคลุม ทุกพื้นที่ทั้งจังหวัดขอนแก่น |
| สป.๐๕ | ยุทธศาสตร์ที่ ๑ ยุทธศาสตร์ด้านการพัฒนาเมือง ให้เป็นเมืองน่าอยู่เหมาะแก่การ อยู่อาศัยและประกอบอาชีพ | โครงการป้องกันและแก้ไขปัญหายาเสพติดอำเภอเมืองขอนแก่น (เงินอุดหนุน) | ๕๐,๐๐๐ | อุดหนุนงบประมาณให้กับ อำเภอเมืองขอนแก่นเพื่อ 1.เพื่อป้องกันและเฝ้าระวังปัญหายาเสพติด, อาชญากรรม 2.เพื่อให้เกิดเครือข่ายความร่วมมือภาครัฐ และประชาชน | ๑ ครั้ง/ปี | ๑. พื้นที่/สถาบันที่เป้าหมาย ประกอบด้วย หมู่บ้าน/ชุมชน ศาสนสถาน โรงเรียน โรงงาน โรงแรม สถานบริการ ร้านเกม /คาราโอเกะ หอพัก เรือนจำ โรงพัก ฯลฯ ครอบคลุม ทุกพื้นที่ทั้งจังหวัดขอนแก่น |

| (๓) รหัสความ เสี่ยง | (๔) ยุทธศาสตร์ที่รับผิดชอบ | (๕) โครงการ/กิจกรรม /ภารกิจ อปท. ที่สำคัญ | (๖) งบประมาณ (บาท) | (๗) วัตถุประสงค์ | (๘) ตัวชี้วัด | (๙) เป้าหมาย |
|---------------------------|---|--|--------------------------|---|-------------------------------------|--|
| สป.๐๖ | ยุทธศาสตร์ที่ ๑ ยุทธศาสตร์ด้านการพัฒนาเมือง ให้เป็นเมืองน่าอยู่เหมาะแก่การ อยู่อาศัยและประกอบอาชีพ | โครงการเสริมสร้างความมั่นคง และความปลอดภัยในชีวิตและ ทรัพย์สินของประชาชน ของสถานีตำรวจภูธรบ้านเป็ด (เงินอุดหนุน) | ๑๐๐,๐๐๐ | อุดหนุนงบประมาณให้กับสถานีตำรวจภูธรบ้านเป็ด ๑. เพื่อให้ประชาชนมีความปลอดภัยในชีวิต และทรัพย์สินเพิ่มมากขึ้น ๒. เพื่อจัดและอำนวยความสะดวกด้านการจราจร ให้ประชาชนได้รับความสะดวก ๓. เพื่อก่อให้เกิดความเชื่อมั่นศรัทธาในการ ปฏิบัติหน้าที่ของเจ้าหน้าที่ตำรวจ ๔. เพื่อเป็นการแสวงหาความร่วมมือจาก ประชาชนในพื้นที่ได้รับรู้สภาพปัญหาข้อมูล จากพื้นที่จริง | ประชาชนในเขต เทศบาลตำบลบ้านเป็ด | กำนัน,ผู้ใหญ่บ้าน,ผู้ช่วย ผู้ใหญ่บ้าน,สารวัตรกำนัน, ตำรวจ,อปพร., และเจ้าหน้าที่ ที่ช่วยเหลือตำรวจ ในเขต เทศบาลตำบลบ้านเป็ด |
| สป.๐๗ | ยุทธศาสตร์ที่ ๑ ยุทธศาสตร์ด้านการพัฒนาเมือง ให้เป็นเมืองน่าอยู่เหมาะแก่การ อยู่อาศัยและประกอบอาชีพ | โครงการวันท้องถิ่นไทย รวมใจภักดิ์ รักพื้นที่สีเขียว | ๑๐๐,๐๐๐ | ๑. เพื่อให้ประชาชนตระหนักในคุณค่า ของสิ่งแวดล้อมและรักษาทรัพยากร ธรรมชาติอันเป็นสาธารณะร่วมกัน ๒. เพื่อส่งเสริมสนับสนุนให้ชุมชน เข้ามามีส่วนร่วมในการแก้ไขปัญหาภาวะโลกร้อน ๓. เพื่อรณรงค์สร้างจิตสำนึกให้กับประชาชนในเขต พื้นที่เล็งเห็นความสำคัญการอนุรักษ์ทรัพยากรป่าไม้ ๔. เพื่อส่งเสริมสนับสนุนให้ชุมชนเป็นเมืองน่าอยู่ ๕. เพื่อเป็นธนาคารอาหารธรรมชาติ ให้แก่ประชาชนและสัตว์ต่างๆ | ผู้เข้าร่วมโครงการฯ จำนวน ๒๐๐ คน | คณะผู้บริหาร/ สมาชิกสภา/พนักงาน ลูกจ้าง/ประชาชนทั่วไป |

| (๓) รหัสความ เสี่ยง | (๔) ยุทธศาสตร์ที่รับผิดชอบ | (๕) โครงการ/กิจกรรม /ภารกิจ อปท. ที่สำคัญ | (๖) งบประมาณ (บาท) | (๗) วัตถุประสงค์ | (๘) ตัวชี้วัด | (๙) เป้าหมาย |
|---------------------------|---|---|--------------------------|---|---|--|
| กค.๐๘ | ยุทธศาสตร์ที่ ๔ ยุทธศาสตร์ด้านการพัฒนา จัดหารายได้และการจัดการ ทรัพยากรให้องค์กรมีสถานการณ์ ทางการเงินที่มั่นคงและสมดุล | โครงการรณรงค์ประชาสัมพันธ์ จัดเก็บภาษีและค่าธรรมเนียม | ๘๐,๐๐๐ | ๑. เพื่อเป็นการให้ข้อมูลข่าวสาร เกี่ยวกับการจัดเก็บภาษีอากร และค่าธรรมเนียมแก่ประชาชน ๒. เพื่อให้การจัดเก็บรายได้เพิ่มขึ้น | การประชาสัมพันธ์ ทั่วถึงทั้ง ๒๓ หมู่บ้าน | จัดทำป้ายประชาสัมพันธ์ เผยแพร่ความรู้ให้ประชาชน ได้รับทราบข้อมูลข่าวสาร |
| กข.๐๙ | ยุทธศาสตร์ที่ ๑ ยุทธศาสตร์ด้านการพัฒนาเมือง ให้เป็นเมืองน่าอยู่เหมาะแก่การ อยู่อาศัยและประกอบอาชีพ | โครงการก่อสร้างวางท่อระบาย น้ำพร้อมบ่อพัก และรางวิคอง กรีตเสริมเหล็ก หมู่ที่ ๑ บ้านเบ็ด (สามแยกสนามฟุตบอลลงมา บ่อบำบัด) | ๑,๐๕๕,๒๐๐ | เพื่อแก้ไขปัญหาน้ำท่วมขังในพื้นที่ | ๑ ข้าง | งานวางท่อระบายน้ำ ขนาดท่อ เส้นผ่าศูนย์กลาง ๐.๖๐ ม. (มอก.ชั้น ๓) ความยาว ๓๑๔.๐๐ ม. พร้อมบ่อพักและรางวิ พร้อมป้าย โครงการ จำนวน ๑ ป้าย |
| กข.๑๐ | ยุทธศาสตร์ที่ ๑ ยุทธศาสตร์ด้านการพัฒนาเมือง ให้เป็นเมืองน่าอยู่เหมาะแก่การ อยู่อาศัยและประกอบอาชีพ | โครงการก่อสร้างถนนคอนกรีต เสริมเหล็ก หมู่ที่ ๒ บ้านเบ็ด (ซอยชูชีพ) | ๗๐๒,๔๐๐ | เพื่ออำนวยความสะดวกแก่ผู้ใช้เส้นทางคมนาคม ในพื้นที่ | ๑ เส้น | งานถนนคอนกรีตเสริมเหล็ก ผิวจราจรกว้าง ๔.๐๐ ม. ความยาว ๒๖๒.๐๐ ม. หนา ๐.๑๕ ม. หรือมีพื้นที่ ผิวจราจรรวมไม่น้อยกว่า ๑,๐๔๘.๐๐ ตร.ม. พร้อมป้าย โครงการ จำนวน ๑ ป้าย |

| (๓) รหัสความ เสี่ยง | (๔) ยุทธศาสตร์ที่รับผิดชอบ | (๕) โครงการ/กิจกรรม /ภารกิจ อปท. ที่สำคัญ | (๖) งบประมาณ (บาท) | (๗) วัตถุประสงค์ | (๘) ตัวชี้วัด | (๙) เป้าหมาย |
|---------------------------|---|--|--------------------------|--|------------------|---|
| กช.๑๑ | ยุทธศาสตร์ที่ ๑ ยุทธศาสตร์ด้านการพัฒนาเมือง ให้เป็นเมืองน่าอยู่เหมาะแก่การ อยู่อาศัยและประกอบอาชีพ | โครงการก่อสร้างวางท่อระบาย น้ำพร้อมบ่อพักคอนกรีต เสริมเหล็ก หมู่ที่ ๓ บ้านเบ็ด (จากพื้นที่นา นายพงษ์ศักดิ์ หาญสุริย์ ต่อจากหมู่ที่ ๑ บ้านเบ็ด ถึงห้วยน้ำเค็ม) | ๘๐๔,๑๐๐ | เพื่อแก้ไขปัญหาหน้าท่วมขังในพื้นที่ | ๑ ข้าง | งานวางท่อระบายน้ำ ขนาดท่อเส้นผ่าศูนย์กลาง ๐.๖๐ ม. (มอก.ชั้น ๓) ความยาว ๒๖๘.๐๐ ม. พร้อม บ่อพักพร้อมป้ายโครงการ จำนวน ๑ ป้าย |
| กช.๑๒ | ยุทธศาสตร์ที่ ๑ ยุทธศาสตร์ด้านการพัฒนาเมือง ให้เป็นเมืองน่าอยู่เหมาะแก่การ อยู่อาศัยและประกอบอาชีพ | โครงการก่อสร้างถนนคอนกรีต เสริมเหล็ก หมู่ที่ ๔ บ้านโคกพันโปง (ซอยอุพงษ์ศกร) | ๙๐๗,๙๐๐ | เพื่ออำนวยความสะดวกแก่ผู้ใช้เส้นทางคมนาคม ในพื้นที่ | ๑ เส้น | งานถนนคอนกรีตเสริมเหล็ก ผิวจราจรกว้าง ๔. ม. ความยาว ๓๓๕.๕๐ ม. หนา ๐.๑๕ ม. หรือ มีพื้นที่ผิวจราจรรวมไม่น้อยกว่า ๑,๓๔๒.๐๐ ตร.ม. พร้อมป้าย โครงการ จำนวน ๑ ป้าย |
| กช.๑๓ | ยุทธศาสตร์ที่ ๑ ยุทธศาสตร์ด้านการพัฒนาเมือง ให้เป็นเมืองน่าอยู่เหมาะแก่การ อยู่อาศัยและประกอบอาชีพ | โครงการก่อสร้างถนนคอนกรีต เสริมเหล็ก หมู่ที่ ๔ บ้านโคกพันโปง (เริ่มจากซอย ทุ่งนาทอง จากข้างบ้าน นางสาวสุดชาทร ไปถึงสุดซอย) | ๘๒๔,๐๐๐ | เพื่ออำนวยความสะดวกแก่ผู้ใช้เส้นทางคมนาคม ในพื้นที่ | ๑ เส้น | งานถนนคอนกรีตเสริมเหล็ก ผิวจราจรกว้าง ๕. ม. ความยาว ๒๕๐ ม. หนา ๐.๑๕ ม. หรือ มีพื้นที่ผิวจราจรรวมไม่น้อยกว่า ๑,๒๕๐.๐๐ ตร.ม.พร้อมป้าย โครงการ จำนวน ๑ ป้าย |

| (๓) รหัสความ เสี่ยง | (๔) ยุทธศาสตร์ที่รับผิดชอบ | (๕) โครงการ/กิจกรรม /ภารกิจ อปท. ที่สำคัญ | (๖) งบประมาณ (บาท) | (๗) วัตถุประสงค์ | (๘) ตัวชี้วัด | (๙) เป้าหมาย |
|---------------------------|---|--|--------------------------|---|------------------|---|
| กข.๑๔ | ยุทธศาสตร์ที่ ๑ ยุทธศาสตร์ด้านการพัฒนาเมือง ให้เป็นเมืองน่าอยู่เหมาะแก่การ อยู่อาศัยและประกอบอาชีพ | โครงการก่อสร้างเสริมผิวแอสฟัลติก คอนกรีต และก่อสร้าง วางท่อระบายน้ำพร้อมบ่อพัก และรางวีคอนกรีตเสริมเหล็ก (จากถนนมะลิวัลย์ถึงถนน เสียงเมือง) ทางหลวงท้องถิ่น ชก.ถ.๓๖๐๐๗ แยกทางหลวง หมายเลข ๑๒ (บ้านโคกหินโปง) -แยกทางหลวงหมายเลข ๒๓๐ (ทางเสียงเมือง) หมู่ที่ ๔,๒๑ บ้านโคกหินโปงหรือมีพื้นที่ไม่ น้อยกว่า ๑๒,๒๕๐ ตารางเมตร ตำบลบ้านเบ็ด อำเภอเมือง ขอนแก่นจังหวัดขอนแก่น (๑ สาย) | ๑๙,๙๓๖,๔๐๐ | เพื่ออำนวยความสะดวกแก่ผู้ใช้เส้นทางคมนาคม และแก้ไขปัญหาน้ำท่วมขังในพื้นที่ | ๑ เส้น ๒ ข้าง | งานเสริมผิวลาดยาง (โดยวิธี Overlay Asphaltic Concrete) ผิวจราจรกว้าง ๕-๖ ม. ความยาว ๒,๓๙๐ ม. ทน ๐.๐๔ ม. หรือ มีพื้นที่ผิวจราจร รวมไม่น้อยกว่า ๑๒,๒๕๐ ตร.ม. งานวางท่อระบายน้ำ ๑. ขนาดท่อเส้นผ่าศูนย์กลาง ๐.๘๐ ม. (มอก.ชั้น ๓) ความยาว ๑,๖๔๐ ม.พร้อมบ่อพักและรางวี ๒. ขนาดท่อเส้นผ่าศูนย์กลาง ๐.๘๐ ม.(มอก.ชั้น ๓) ความยาว ๑,๖๔๐ ม.พร้อมบ่อพักและรางวี รวมทั้ง ๒ ฝั่ง ความยาวรวม ๓,๒๘๐ ม. พร้อมป้ายโครงการ จำนวน ๑ ป้าย |

| (๓) รหัสความ เสี่ยง | (๔) ยุทธศาสตร์ที่รับผิดชอบ | (๕) โครงการ/กิจกรรม /ภารกิจ อปท. ที่สำคัญ | (๖) งบประมาณ (บาท) | (๗) วัตถุประสงค์ | (๘) ตัวชี้วัด | (๙) เป้าหมาย |
|---------------------------|---|--|--------------------------|--|------------------|---|
| กช.๑๕ | ยุทธศาสตร์ที่ ๑ ยุทธศาสตร์ด้านการพัฒนาเมือง ให้เป็นเมืองน่าอยู่เหมาะแก่การ อยู่อาศัยและประกอบอาชีพ | โครงการก่อสร้างเสริมผิว ลาดยาง (โดยวิธี Overlay Asphaltic Concrete) หมู่ที่ ๕ บ้านหัวทุ่ง (ถนนเส้น แบ่งเขตหมู่ที่ ๕ และหมู่ที่ ๑๔) | ๗๘๑,๐๐๐ | เพื่ออำนวยความสะดวกแก่ผู้ใช้เส้นทางคมนาคม ในพื้นที่ | ๑ เส้น | งานเสริมผิวลาดยาง (โดยวิธี Overlay Asphaltic Concrete) ผิวจราจรกว้าง ๔ ม. ความยาว ๕๐๐ ม. ทน ๐.๐๔ ม. หรือมีพื้นที่ ผิวจราจรรวม ไม่น้อยกว่า ๒,๐๐๐ ตร.ม. พร้อมป้าย โครงการ จำนวน ๑ ป้าย |
| กช.๑๖ | ยุทธศาสตร์ที่ ๑ ยุทธศาสตร์ด้านการพัฒนาเมือง ให้เป็นเมืองน่าอยู่เหมาะแก่การ อยู่อาศัยและประกอบอาชีพ | โครงการก่อสร้างวางท่อระบาย น้ำพร้อมบ่อพักและรางวิคอง กรีตเสริมเหล็ก หมู่ที่ ๗ บ้านกอก (ถนนเชื่อมระหว่างบ้านกอก กับบ้านหนองขาม ช่วงหน้า บ้านปลัดเชิด) | ๑,๘๔๒,๐๐๐ | เพื่อแก้ไขปัญหาน้ำท่วมขังในพื้นที่ | ๒ ข้าง | งานวางท่อระบายน้ำ ๑. ขนาดท่อเส้นผ่าศูนย์กลาง ๐.๖๐ ม.(มอก.ชั้น ๓)ความยาว ๒๗๘ ม. พร้อมบ่อพักและรางวิ ๒. ขนาดท่อเส้นผ่าศูนย์กลาง ๐.๖๐ ม.(มอก.ชั้น ๓) ความยาว ๒๗๘ ม.พร้อมบ่อพักและรางวิ รวมทั้ง ๒ ฝั่ง ความยาวรวม ๕๕๖ ม. พร้อมป้ายโครงการ จำนวน ๑ ป้าย |

| (๓) รหัสความ เสี่ยง | (๔) ยุทธศาสตร์ที่รับผิดชอบ | (๕) โครงการ/กิจกรรม /ภารกิจ อปท. ที่สำคัญ | (๖) งบประมาณ (บาท) | (๗) วัตถุประสงค์ | (๘) ตัวชี้วัด | (๙) เป้าหมาย |
|---------------------------|--|---|--------------------------|------------------------------------|------------------|---|
| กช.๑๗ | ยุทธศาสตร์ที่ ๑ ยุทธศาสตร์ด้านการพัฒนาเมือง ให้เป็นเมืองน่าอยู่เหมาะแก่การ อยู่อาศัยและประกอบอาชีพ | โครงการก่อสร้างวางท่อระบาย น้ำพร้อมบ่อพักและรางวิคอง กรีตเสริมเหล็ก หมู่ที่ ๘ บ้านหนองโจด(บ้านนายนิรันดร์ ถึงบ้านนางเวิน) | ๗๕๗,๗๐๐ | เพื่อแก้ไขปัญหาน้ำท่วมขังในพื้นที่ | ๑ ช้าง | งานวางท่อระบายน้ำ ขนาดท่อเส้นผ่าศูนย์กลาง ๐.๖๐ ม. (มอก.ชั้น ๓) ความยาว ๒๖๐ ม. พร้อมบ่อพักและรางวี พร้อมป้าย โครงการ จำนวน ๑ ป้าย |
| กช.๑๘ | ยุทธศาสตร์ที่ ๑. ยุทธศาสตร์ด้านการพัฒนาเมือง ให้เป็นเมืองน่าอยู่เหมาะแก่การ อยู่อาศัยและประกอบอาชีพ | โครงการก่อสร้างวางท่อระบาย น้ำพร้อมบ่อพักและรางวิคอง กรีตเสริมเหล็ก หมู่ที่ ๘ บ้าน หนองโจด (จากบ้านแม่สาคร ถึงบ้านพ่อสมบูรณ์จากบ้าน นายชูศิลป์ ถึงบ้านนายวิชัย กองหาโคตร) | ๕๕๘,๗๐๐ | เพื่อแก้ไขปัญหาน้ำท่วมขังในพื้นที่ | ๒ ช้าง | งานวางท่อระบายน้ำ ๑. ขนาดท่อเส้นผ่าศูนย์กลาง ๐.๖๐ ม.(มอก.ชั้น ๓) ความยาว ๕๓ ม. พร้อมบ่อพักและรางวี ๒. ขนาดท่อเส้นผ่าศูนย์กลาง ๐.๖๐ ม.(มอก.ชั้น ๓) ความยาว ๑๓๗ ม. พร้อมบ่อพักและรางวี รวมทั้ง ๒ ฝั่งความยาวรวม ๑๙๐ม. พร้อมป้ายโครงการ จำนวน ๑ ป้าย |
| กช.๑๙ | ยุทธศาสตร์ที่ ๑ ยุทธศาสตร์ด้านการพัฒนาเมือง ให้เป็นเมืองน่าอยู่เหมาะแก่การ อยู่อาศัยและประกอบอาชีพ | โครงการก่อสร้างวางท่อระบาย น้ำพร้อมบ่อพักและรางวิคอง กรีตเสริมเหล็ก หมู่ที่ ๙ บ้าน หนองขาม (ซอยทุ่งทอง ๕/๒ เชื่อม ๕/๓) | ๙๒๙,๓๐๐ | เพื่อแก้ไขปัญหาน้ำท่วมขังในพื้นที่ | ๑ ช้าง | งานวางท่อระบายน้ำ ขนาดท่อ เส้นผ่าศูนย์กลาง ๐.๔๐ ม. (มอก.ชั้น ๓) ความยาว ๔๓๙ ม. พร้อมบ่อพักและรางวี พร้อมป้ายโครงการ จำนวน ๑ ป้าย |

| (๓) รหัสความ เสี่ยง | (๔) ยุทธศาสตร์ที่รับผิดชอบ | (๕) โครงการ/กิจกรรม /ภารกิจ อปท. ที่สำคัญ | (๖) งบประมาณ (บาท) | (๗) วัตถุประสงค์ | (๘) ตัวชี้วัด | (๙) เป้าหมาย |
|---------------------------|---|---|--------------------------|--|------------------|---|
| กข.๒๐ | ยุทธศาสตร์ที่ ๑ ยุทธศาสตร์ด้านการพัฒนาเมือง ให้เป็นเมืองน่าอยู่เหมาะแก่การ อยู่อาศัยและประกอบอาชีพ | โครงการก่อสร้างถนนคอนกรีต เสริมเหล็ก และก่อสร้างวางท่อ ระบายน้ำพร้อมบ่อพักและรางวี คอนกรีตเสริมเหล็ก หมู่ที่ ๑๐ บ้านคำไฮ (ซอยจุไรรัตน์ ๒) | ๗๐๒,๐๐๐ | เพื่ออำนวยความสะดวกแก่ผู้ใช้เส้นทางคมนาคม และแก้ไขปัญหาหน้าท่วมขังในพื้นที่ | ๑ เส้น ๒ ข้าง | งานถนนคอนกรีตเสริมเหล็ก ผิวจราจรกว้าง ๔ ม. ความยาว ๗๕ ม. ทน ๐.๑๕ ม.หรือมีพื้นที่ ผิวจราจรรวมไม่น้อยกว่า ๓๐๐ ตร.ม. งานวางท่อระบายน้ำ ๑. ขนาดท่อเส้นผ่าศูนย์กลาง ๐.๖๐ ม.(มอก.ชั้น ๓) ความยาว ๗๕ ม. พร้อมบ่อพักและรางวี ๒. ขนาดท่อเส้นผ่าศูนย์กลาง ๐.๖๐ ม.(มอก.ชั้น ๓) ความยาว ๗๕ ม. พร้อมบ่อพักและรางวี รวมทั้ง ๒ ฝั่ง ความยาวรวม ๑๕๐ ม. พร้อมป้ายโครงการ จำนวน ๑ ป้าย |

| (๓) รหัสความ เสี่ยง | (๔) ยุทธศาสตร์ที่รับผิดชอบ | (๕) โครงการ/กิจกรรม /ภารกิจ อปท. ที่สำคัญ | (๖) งบประมาณ (บาท) | (๗) วัตถุประสงค์ | (๘) ตัวชี้วัด | (๙) เป้าหมาย |
|---------------------------|---|---|--------------------------|--|------------------|---|
| กข.๒๑ | ยุทธศาสตร์ที่ ๑ ยุทธศาสตร์ด้านการพัฒนาเมือง ให้เป็นเมืองน่าอยู่เหมาะแก่การ อยู่อาศัยและประกอบอาชีพ | โครงการก่อสร้างถนนคอนกรีต เสริมเหล็ก และก่อสร้างวางท่อ ระบายน้ำพร้อมบ่อพักและรางวี คอนกรีตเสริมเหล็ก หมู่ที่ ๑๐ บ้านคำไฮ (ซอยจุไรรัตน์ ๓) | ๖๓๑,๐๐๐ | เพื่ออำนวยความสะดวกแก่ผู้ใช้เส้นทางคมนาคม และแก้ไขปัญหาหน้าท่วมขังในพื้นที่ | ๑ เส้น ๒ ข้าง | งานถนนคอนกรีตเสริมเหล็ก ผิวจราจรกว้าง ๔.๐๐ ม. ความยาว ๖๘ ม. หน้า ๐.๑๕ ม. หรือมีพื้นที่ผิวจราจรรวม ไม่น้อยกว่า ๒๗๒.๐๐ ตร.ม. งานวางท่อระบายน้ำ ๑. ขนาดท่อเส้นผ่าศูนย์กลาง ๐.๖๐ ม.(มอก.ชั้น ๓) ความยาว ๖๘ ม. พร้อมบ่อพักและรางวี ๒. ขนาดท่อเส้นผ่าศูนย์กลาง ๐.๖๐ ม.(มอก.ชั้น ๓) ความยาว ๖๘ ม. พร้อมบ่อพักและรางวี รวมทั้ง ๒ ฝั่ง ความยาวรวม ๑๓๖ ม. พร้อมป้ายโครงการ จำนวน ๑ ป้าย |

| (๓) รหัสความ เสี่ยง | (๔) ยุทธศาสตร์ที่รับผิดชอบ | (๕) โครงการ/กิจกรรม /ภารกิจ อปท. ที่สำคัญ | (๖) งบประมาณ (บาท) | (๗) วัตถุประสงค์ | (๘) ตัวชี้วัด | (๙) เป้าหมาย |
|---------------------------|---|--|--------------------------|--|------------------|--|
| กช.๒๒ | ยุทธศาสตร์ที่ ๑ ยุทธศาสตร์ด้านการพัฒนาเมือง ให้เป็นเมืองน่าอยู่เหมาะแก่การ อยู่อาศัยและประกอบอาชีพ | โครงการก่อสร้างวางท่อระบาย น้ำพร้อมบ่อพักและรางวิคอน กรีตเสริมเหล็ก หมู่ที่ ๑๑ บ้านสันติสุข (ซอย ๓) | ๑,๑๕๔,๘๐๐ | เพื่อแก้ไขปัญหาน้ำท่วมขังในพื้นที่ | ๒ ข้าง | งานวางท่อระบายน้ำ ๑. ขนาดท่อเส้นผ่าศูนย์กลาง ๐.๔๐ ม.(มอก.ชั้น ๓) ความยาว ๒๔๓ ม. พร้อมบ่อพักและรางวิ ๒. ขนาดท่อเส้นผ่าศูนย์กลาง ๐.๔๐ ม.(มอก.ชั้น ๓) ความยาว ๒๔๓ ม.พร้อมบ่อพักและรางวิ รวมทั้ง ๒ ฝั่ง ความยาวรวม ๔๘๖ ม. พร้อมป้ายโครงการ จำนวน ๑ ป้าย |
| กช.๒๓ | ยุทธศาสตร์ที่ ๑ ยุทธศาสตร์ด้านการพัฒนาเมือง ให้เป็นเมืองน่าอยู่เหมาะแก่การ อยู่อาศัยและประกอบอาชีพ | โครงการก่อสร้างถนนคอนกรีต เสริมเหล็ก หมู่ที่ ๑๒ บ้านกอกน้อย (ซอย ๑๑ บ้านกอกน้อย) | ๘๘๔,๐๐๐ | เพื่ออำนวยความสะดวกแก่ผู้ใช้เส้นทางคมนาคม ในพื้นที่ | ๑ เส้น | งานถนนคอนกรีตเสริมเหล็ก ผิวจราจรกว้าง ๕.๐๐ ม. ความยาว ๒๖๙.๐๐ ม. หนา ๐.๑๕ ม.หรือมีพื้นที่ผิว จราจรรวมไม่น้อยกว่า ๑,๓๔๕ ตร.ม. พร้อมป้าย โครงการ จำนวน ๑ ป้าย |

| (๓) รหัสความ เสี่ยง | (๔) ยุทธศาสตร์ที่รับผิดชอบ | (๕) โครงการ/กิจกรรม /ภารกิจ อปท. ที่สำคัญ | (๖) งบประมาณ (บาท) | (๗) วัตถุประสงค์ | (๘) ตัวชี้วัด | (๙) เป้าหมาย |
|---------------------------|---|--|--------------------------|------------------------------------|------------------|--|
| กข.๒๔ | ยุทธศาสตร์ที่ ๑ ยุทธศาสตร์ด้านการพัฒนาเมือง ให้เป็นเมืองน่าอยู่เหมาะแก่การ อยู่อาศัยและประกอบอาชีพ | โครงการก่อสร้างวางท่อระบาย น้ำพร้อมบ่อพักและรางวิคอง กรีตเสริมเหล็ก หมู่ที่ ๑๓ บ้านพรสวรรค์ (จากบ้านนางราตรี ถึงบ้านนายสังคม บุตรทา) | ๑,๑๘๖,๖๐๐ | เพื่อแก้ไขปัญหาน้ำท่วมขังในพื้นที่ | ๒ ช้าง | งานวางท่อระบายน้ำ ๑. ขนาดท่อเส้นผ่าศูนย์กลาง ๐.๔๐ ม.(มอก.ชั้น ๓) ความยาว ๒๗๐ ม.พร้อมบ่อพักและรางวี ๒. ขนาดท่อเส้นผ่าศูนย์กลาง ๐.๔๐ ม.(มอก.ชั้น ๓) ความยาว ๒๖๖ ม.พร้อมบ่อพักและรางวี รวมทั้ง ๒ ฝั่ง ความยาวรวม ๕๓๖ ม. ๓. ท่อลอด ขนาดท่อเส้นผ่า ศูนย์กลาง ๐.๖๐ ม. (มอก.ชั้น ๓) จำนวน ๘ ท่อนพร้อมบ่อพัก ๒ บ่อ พร้อมป้ายโครงการ จำนวน ๑ ป้าย |
| กข.๒๕ | ยุทธศาสตร์ที่ ๑ ยุทธศาสตร์ด้านการพัฒนาเมือง ให้เป็นเมืองน่าอยู่เหมาะแก่การ อยู่อาศัยและประกอบอาชีพ | โครงการก่อสร้างวางท่อระบาย น้ำพร้อมบ่อพักและรางวิคอง กรีตเสริมเหล็ก หมู่ที่ ๑๕ บ้านหนองขาม(ซอยผู้ใหญ่บ้าน หมู่ที่ ๑๕) | ๖๖๘,๖๐๐ | เพื่อแก้ไขปัญหาน้ำท่วมขังในพื้นที่ | ๑ ช้าง | งานวางท่อระบายน้ำ ขนาดท่อเส้นผ่าศูนย์กลาง ๐.๔๐ ม. (มอก.ชั้น ๓) ความยาว ๓๑๕ ม. พร้อมบ่อพักและรางวี พร้อม ป้ายโครงการ จำนวน ๑ ป้าย |

| (๓) รหัสความ เสี่ยง | (๔) ยุทธศาสตร์ที่รับผิดชอบ | (๕) โครงการ/กิจกรรม /ภารกิจ อปท. ที่สำคัญ | (๖) งบประมาณ (บาท) | (๗) วัตถุประสงค์ | (๘) ตัวชี้วัด | (๙) เป้าหมาย |
|---------------------------|---|--|--------------------------|---|------------------|---|
| กช.๒๖ | ยุทธศาสตร์ที่ ๑ ยุทธศาสตร์ด้านการพัฒนาเมือง ให้เป็นเมืองน่าอยู่เหมาะแก่การ อยู่อาศัยและประกอบอาชีพ | โครงการก่อสร้างวางท่อระบาย น้ำพร้อมบ่อพักคอนกรีต เสริมเหล็ก หมู่ที่ ๑๖ บ้านแก่นพยอม (ซอย ๒) | ๗๗๕,๒๐๐ | เพื่อแก้ไขปัญหาน้ำท่วมขังในพื้นที่ | ๒ ซ้ำง | งานวางท่อระบายน้ำ ๑. ขนาดท่อเส้นผ่าศูนย์กลาง ๐.๔๐ ม.(มอก.ชั้น ๓) ความยาว ๑๖๑ ม.พร้อมบ่อพัก ๒. ขนาดท่อเส้นผ่าศูนย์กลาง ๐.๔๐ ม.(มอก.ชั้น ๓) ความยาว ๑๖๑ ม.พร้อมบ่อพักรวมทั้ง ๒ ผัง ความยาวรวม ๓๒๒ ม. พร้อมป้ายโครงการ จำนวน ๑ ป้าย |
| กช.๒๗ | ยุทธศาสตร์ที่ ๑ ยุทธศาสตร์ด้านการพัฒนาเมือง ให้เป็นเมืองน่าอยู่เหมาะแก่การ อยู่อาศัยและประกอบอาชีพ | โครงการก่อสร้างถนนคอนกรีต เสริมเหล็ก และก่อสร้างวางท่อ ระบายน้ำพร้อมบ่อพักและรางวี คอนกรีตเสริมเหล็ก หมู่ที่ ๑๗ บ้านเดชา (ซอยท้ายหมู่บ้าน ศิริการ์เด็นท์) | ๑,๐๕๕,๗๐๐ | เพื่ออำนวยความสะดวกแก่ผู้ใช้เส้นทางคมนาคม และแก้ไขปัญหาน้ำท่วมขังในพื้นที่ | ๑ เส้น ๒ ซ้ำง | งานถนนคอนกรีตเสริมเหล็ก ผิวจราจรกว้าง ๖ ม. ความยาว ๑๘ ม. หนา ๐.๑๕ ม. หรือมีพื้นที่ ผิวจราจรรวมไม่น้อยกว่า ๑๐๘ ตร.ม. งานวางท่อระบายน้ำ ๑. ขนาดท่อเส้นผ่าศูนย์กลาง ๐.๔๐ ม.(มอก.ชั้น ๓) ความยาว ๒๑๐ ม.พร้อมบ่อพักและรางวี ๒. ขนาดท่อเส้นผ่าศูนย์กลาง ๐.๔๐ ม.(มอก.ชั้น ๓) ความยาว ๒๑๐ ม.พร้อมบ่อพักและรางวี รวมทั้ง ๒ ผัง ความยาวรวม ๔๒๐ ม. พร้อมป้ายโครงการ ๑ ป้าย |

| (๓) รหัสความ เสี่ยง | (๔) ยุทธศาสตร์ที่รับผิดชอบ | (๕) โครงการ/กิจกรรม /ภารกิจ อปท. ที่สำคัญ | (๖) งบประมาณ (บาท) | (๗) วัตถุประสงค์ | (๘) ตัวชี้วัด | (๙) เป้าหมาย |
|---------------------------|---|---|--------------------------|--|------------------|--|
| กข.๒๘ | ยุทธศาสตร์ที่ ๑ ยุทธศาสตร์ด้านการพัฒนาเมือง ให้เป็นเมืองน่าอยู่เหมาะแก่การ อยู่อาศัยและประกอบอาชีพ | โครงการก่อสร้างเสริมผิวลาดยาง (โดยวิธี Overlay Asphaltic Concrete) หมู่ที่ ๑๙ บ้านกังวาน (ซอยมีสุข กังวาน ๕) | ๑,๔๐๗,๑๐๐ | เพื่ออำนวยความสะดวกแก่ผู้ใช้เส้นทางคมนาคม ในพื้นที่ | ๑ เส้น | งานเสริมผิวลาดยาง (โดยวิธี Overlay Asphaltic Concrete) ผิวจราจรกว้าง ๕ ม.ความยาว ๗๔๐ ม. หน้า ๐.๐๔ ม. หรือมี พื้นที่ผิวจราจรรวมไม่น้อยกว่า ๓,๗๐๐ ตร.ม.พร้อม ป้ายโครงการจำนวน ๑ ป้าย |
| กข.๒๙ | ยุทธศาสตร์ที่ ๑ ยุทธศาสตร์ด้านการพัฒนาเมือง ให้เป็นเมืองน่าอยู่เหมาะแก่การ อยู่อาศัยและประกอบอาชีพ | โครงการก่อสร้างวางท่อระบาย น้ำพร้อมบ่อพักและรางวิคอง กรีตเสริมเหล็ก หมู่ที่ ๒๑ บ้านโคกพันโปง (ซอยบ้าน พ่อคุณ) | ๖๙๓,๕๐๐ | เพื่อแก้ไขปัญหาน้ำท่วมขังในพื้นที่ | ๒ ข้าง | งานวางท่อระบายน้ำ ๑. ขนาดท่อเส้นผ่าศูนย์กลาง ๐.๔๐ ม.(มอก.ชั้น ๓) ความยาว ๑๔๕ ม. พร้อมบ่อพักและรางวิ ๒. ขนาดท่อเส้นผ่าศูนย์กลาง ๐.๔๐ ม.(มอก.ชั้น ๓) ความยาว ๑๔๕ ม.พร้อมบ่อพักและรางวิ รวมทั้ง ๒ ฝั่ง ความยาวรวม ๒๙๐ ม. พร้อม ป้ายโครงการจำนวน ๑ ป้าย |

| (๓) รหัสความ เสี่ยง | (๔) ยุทธศาสตร์ที่รับผิดชอบ | (๕) โครงการ/กิจกรรม /ภารกิจ อปท. ที่สำคัญ | (๖) งบประมาณ (บาท) | (๗) วัตถุประสงค์ | (๘) ตัวชี้วัด | (๙) เป้าหมาย |
|---------------------------|---|---|--------------------------|------------------------------------|------------------|---|
| กข.๓๐ | ยุทธศาสตร์ที่ ๑ ยุทธศาสตร์ด้านการพัฒนาเมือง ให้เป็นเมืองน่าอยู่เหมาะแก่การ อยู่อาศัยและประกอบอาชีพ | โครงการก่อสร้างวางท่อระบาย น้ำพร้อมบ่อพักคอนกรีต เสริมเหล็ก หมู่ที่ ๒๒ บ้านแก่นทอง (หมู่บ้านเอกธานี) | ๗๙๕,๑๐๐ | เพื่อแก้ไขปัญหาน้ำท่วมขังในพื้นที่ | ๒ ข้าง | งานวางท่อระบายน้ำ ๑.ขนาดท่อเส้นผ่าศูนย์กลาง ๐.๔๐ ม.(มอก.ชั้น ๓) ความยาว ๑๕๘ ม.พร้อมบ่อพัก ๒.ขนาดท่อเส้นผ่าศูนย์กลาง ๐.๔๐ ม. (มอก.ชั้น ๓) ความยาว ๑๕๘ ม.พร้อมบ่อพัก รวมทั้ง ๒ ฝั่ง ความยาวรวม ๓๑๖ ม. พร้อม ป้ายโครงการ จำนวน ๑ ป้าย |
| กข.๓๑ | ยุทธศาสตร์ที่ ๑ ยุทธศาสตร์ด้านการพัฒนาเมือง ให้เป็นเมืองน่าอยู่เหมาะแก่การ อยู่อาศัยและประกอบอาชีพ | โครงการก่อสร้างวางท่อระบาย น้ำพร้อมบ่อพักและรางวิคอง กรีตเสริมเหล็ก หมู่ที่ ๒๓ บ้านไทรทอง (ซอยจิตตะมัย ๓ - ๖) | ๕๙๔,๕๐๐ | เพื่อแก้ไขปัญหาน้ำท่วมขังในพื้นที่ | ๑ ข้าง | งานวางท่อระบายน้ำ ขนาดท่อเส้นผ่าศูนย์กลาง ๐.๘๐ ม. (มอก.ชั้น ๓) ความยาว ๑๔๐ ม. พร้อมบ่อพักและรางวี พร้อม ป้ายโครงการ จำนวน ๑ ป้าย |

| (๓) รหัสความ เสี่ยง | (๔) ยุทธศาสตร์ที่รับผิดชอบ | (๕) โครงการ/กิจกรรม /ภารกิจ อปท. ที่สำคัญ | (๖) งบประมาณ (บาท) | (๗) วัตถุประสงค์ | (๘) ตัวชี้วัด | (๙) เป้าหมาย |
|---------------------------|---|--|--------------------------|--|------------------|---|
| กช.๓๒ | ยุทธศาสตร์ที่ ๑ ยุทธศาสตร์ด้านการพัฒนาเมือง ให้เป็นเมืองน่าอยู่เหมาะแก่การ อยู่อาศัยและประกอบอาชีพ | โครงการก่อสร้างปรับปรุงซ่อมแซม ถนนคอนกรีตเสริมเหล็ก และก่อสร้างวางท่อระบายน้ำ พร้อมบ่อพักและรางวิคอนกรีต เสริมเหล็ก หมู่ที่ ๒๓ บ้านไทรทอง (ซอยสามแยก ร้านขายของเก่า) | ๑,๑๑๙,๑๐๐ | เพื่ออำนวยความสะดวกแก่ผู้ใช้เส้นทางคมนาคม และแก้ไขปัญหาหน้าท่วมขังในพื้นที่ | ๑ เส้น ๒ ข้าง | งานปรับปรุงซ่อมแซมถนน คสล. ผิวจราจรกว้าง ๔ ม. ความยาว ๕๕ ม. หนา ๐.๑๕ ม. หรือมีพื้นที่ ผิวจราจรรวมไม่น้อยกว่า ๒๒๐ ตร.ม งานวางท่อระบายน้ำ ๑. ขนาดท่อเส้นผ่าศูนย์กลาง ๐.๖๐ ม. (มอก.ชั้น ๓) ความยาว ๑๕๐ ม.พร้อมบ่อพักและรางวิ ๒. ขนาดท่อเส้นผ่าศูนย์กลาง ๐.๖๐ ม. (มอก.ชั้น ๓) ความยาว ๑๗๕ ม.พร้อมบ่อพักและรางวิ รวมทั้ง ๒ ฝั่งความยาวรวม ๓๒๕ ม. พร้อมป้ายโครงการ จำนวน ๑ ป้าย |
| กช.๓๓ | ยุทธศาสตร์ที่ ๑ ยุทธศาสตร์ด้านการพัฒนาเมือง ให้เป็นเมืองน่าอยู่เหมาะแก่การ อยู่อาศัยและประกอบอาชีพ | โครงการก่อสร้างวางท่อระบาย น้ำ HDPE พร้อมบ่อพัก ฝาเหล็กหล่อ หมู่ที่ ๑๔ บ้านหัวทุ่งนคร ถนนศรีจันทร์ บริเวณป้อมปตท.ถึงหนองโคตร (บริเวณร้านแจ่วฮ้อนริแรก) | ๑๔,๓๒๗,๐๐๐ (เงินสะสม) | เพื่อแก้ไขปัญหาหน้าท่วมขังในพื้นที่ | ๑ ข้าง | งานวางท่อระบายน้ำ HDPE ขนาดท่อเส้นผ่าศูนย์กลาง ๑.๒๐ ม. (SN๖) ความยาว ๗๙๔ ม. พร้อมบ่อพักฝาเหล็กหล่อ งานคืนสภาพผิวคอนกรีตเสริมเหล็ก ผิวจราจรกว้าง ๒.๕๐ ม.ความยาว ๗๙๔ ม. หนา ๐.๑๕ ม. หรือมี พื้นที่ผิวจราจรรวมไม่น้อยกว่า ๑,๘๗๔.๗๖ ตร.ม. ป้ายโครงการ ๑ป้าย |

| (๓) รหัสความ เสี่ยง | (๔) ยุทธศาสตร์ที่รับผิดชอบ | (๕) โครงการ/กิจกรรม /ภารกิจ อปท. ที่สำคัญ | (๖) งบประมาณ (บาท) | (๗) วัตถุประสงค์ | (๘) ตัวชี้วัด | (๙) เป้าหมาย |
|---------------------------|---|---|--------------------------|--|------------------|---|
| กข.๓๔ | ยุทธศาสตร์ที่ ๑ ยุทธศาสตร์ด้านการพัฒนาเมือง ให้เป็นเมืองน่าอยู่เหมาะแก่การ อยู่อาศัยและประกอบอาชีพ | โครงการก่อสร้างเสริมผิวทาง Asphaltic Concrete ถนนศรีจันทร์ (เขตเทศบาล ตำบลบ้านเป็ด-ทางเลียเมือง) | ๒๔,๔๖๕,๐๐๐ (เงินสะสม) | เพื่ออำนวยความสะดวกแก่ผู้ใช้เส้นทางคมนาคม ในพื้นที่ | ๑ เส้น | งานเสริมผิว Asphaltic Concrete ผิวจราจรกว้าง ๑๓ - ๔๔ ม. ความยาว ๔,๙๒๑ ม.หนา ๐.๐๔ ม. ช่วงที่ ๑ จาก กม.๐+๐๐๐ ถึง ๐+๓๖๖ กว้าง ๑๔ - ๑๖.๓๐ ม. ความยาว ๓๖๖ ม.หนา ๐.๐๔ ม. หรือมีพื้นที่จราจรไม่น้อยกว่า ๕,๔๙๐ ตรม. ช่วงที่ ๒ จาก กม.๐+๓๖๖ ถึง ๐+๔๓๖ กว้าง ๒๔ - ๔๔ ม. ความยาว ๗๐ ม. หนา ๐.๐๔ ม. หรือมีพื้นที่ผิวจราจรไม่น้อยกว่า ๒,๓๐๐ ม. ช่วงที่ ๓ จาก กม.๐+๔๓๖ ถึง ๔+๙๒๑ กว้าง ๑๓ ม. ความยาว ๔,๔๘๕ ม. หนา ๐.๐๔ ม. หรือมีพื้นที่ผิวจราจรไม่น้อยกว่า ๕๘,๓๐๕ ตรม. รวมทั้ง ๓ ช่วง มีพื้นที่ผิวจราจร รวมไม่น้อยกว่า ๖๖,๐๙๕ ตรม. พร้อมป้ายโครงการจำนวน ๑ ป้าย |

| (๓) รหัสความ เสี่ยง | (๔) ยุทธศาสตร์ที่รับผิดชอบ | (๕) โครงการ/กิจกรรม /ภารกิจ อปท. ที่สำคัญ | (๖) งบประมาณ (บาท) | (๗) วัตถุประสงค์ | (๘) ตัวชี้วัด | (๙) เป้าหมาย |
|---------------------------|--|--|--------------------------|--|--|---|
| กช.๓๕ | ยุทธศาสตร์ที่ ๑ ยุทธศาสตร์ด้านการพัฒนาเมือง ให้เป็นเมืองน่าอยู่เหมาะแก่การ อยู่อาศัยและประกอบอาชีพ | โครงการก่อสร้างวางท่อระบาย น้ำคอนกรีตเสริมเหล็ก (PRE - CAST Box culvert) พร้อมบ่อ พักฝ้าเหล็กหมู่ที่ ๑และหมู่ที่ ๑๘ บ้านเปิด (ขอยอดมสุขจากด้าน หลังหมู่บ้านลิขิตตราฟ้าใส ถึงเขตเทศบาลเมืองบ้านทุ่ม) | ๑๖,๓๕๐,๐๐๐ (เงินสะสม) | เพื่อแก้ไขปัญหาน้ำท่วมขังในพื้นที่ | ๑ ช้าง | งานวางท่อระบายน้ำ คสล. (PRE-CAST Box culvert) ขนาดท่อ๑.๒ x ๑.๒ x ๐.๑๕ ม. ความยาว ๑,๓๒๕ ม. พร้อมบ่อพัก ฝ้าเหล็กหล่อ งานคืนสภาพผิว จราจร คสล. มีพื้นที่ผิวจราจรรวม ไม่น้อยกว่า ๓,๗๕๐ ตร.ม. พร้อมป้ายโครงการ จำนวน ๑ ป้าย |
| สธ.๓๖ | ยุทธศาสตร์ที่ ๒ พัฒนาการจัดการศึกษาและ ยกระดับคุณภาพชีวิตและ ระบบสุขภาพให้มีคุณภาพ อย่างครอบคลุม | โครงการตามแนวทาง พระราชดำริด้านสาธารณสุข ทั้ง ๒๓ หมู่บ้าน | ๔๖๐,๐๐๐ | อุดหนุนงบประมาณเพื่อดำเนินงาน โครงการตามแนวทางพระราชดำริ ด้านสาธารณสุขให้แก่คณะกรรมการหมู่บ้าน ทั้ง ๒๓ หมู่บ้าน | ทุกหมู่บ้านมีการ ดำเนินงานโครงการ ตามแนวทางพระราชดำริ ด้านสาธารณสุข อย่างน้อย ๑ โครงการ | ประชาชนในพื้นที่ หมู่ที่ ๑-๒๓ |
| สธ.๓๗ | ยุทธศาสตร์ที่ ๒ พัฒนาการจัดการศึกษาและ ยกระดับคุณภาพชีวิตและ ระบบสุขภาพให้มีคุณภาพ อย่างครอบคลุม | โครงการป้องกันและควบคุม โรคพิษสุนัขบ้า | ๑๐๐,๐๐๐ | เพื่อป้องกันและควบคุมการเกิดโรคพิษสุนัขบ้า ในพื้นที่ | ๑.ขึ้นทะเบียนสุนัขและ แมวทั้ง ๒๓ หมู่บ้าน ๒.สุนัขและแมวได้รับ การฉีดวัคซีนไม่ น้อยกว่า ๘๐% | เขตเทศบาลตำบลบ้านเปิด |

| (๓) รหัสความ เสี่ยง | (๔) ยุทธศาสตร์ที่รับผิดชอบ | (๕) โครงการ/กิจกรรม /ภารกิจ อปท. ที่สำคัญ | (๖) งบประมาณ (บาท) | (๗) วัตถุประสงค์ | (๘) ตัวชี้วัด | (๙) เป้าหมาย |
|---------------------------|--|---|--------------------------|--|--|--|
| สธ.๓๘ | ยุทธศาสตร์ที่ ๒ พัฒนาการจัดการศึกษา และยกระดับคุณภาพชีวิต และระบบสุขภาพให้มี คุณภาพอย่างครอบคลุม | โครงการพัฒนาศักยภาพและ ทัศนศึกษาดูงานแกนนำสุขภาพ | ๑,๒๐๐,๐๐๐ | ๑.เพื่อพัฒนาและเพิ่มศักยภาพแกนนำสุขภาพ สุขภาพให้มีความรู้ด้านสาธารณสุขให้สามารถ ดูแลสุขภาพตนเองและประชาชนได้ ๒.เพื่อให้แกนนำสุขภาพได้แลกเปลี่ยน เรียนรู้การทำงานและประสบการณ์ กับหน่วยงาน/องค์กรอื่นต่างพื้นที่ | แกนนำสุขภาพได้รับ การพัฒนาศักยภาพ ไม่น้อยกว่า ๑๐๐ คน | แกนนำสุขภาพของเทศบาล ตำบลบ้านเปิดและผู้เกี่ยวข้อง |
| สธ.๓๙ | ยุทธศาสตร์ที่ ๒ พัฒนาการจัดการศึกษา และยกระดับคุณภาพชีวิต และระบบสุขภาพให้มี คุณภาพอย่างครอบคลุม | โครงการอาหารปลอดภัย | ๑๐๐,๐๐๐ | ๑.เพื่อควบคุมกำกับผู้ประกอบการด้านอาหาร ให้ปฏิบัติตามหลักสุขาภิบาลและกฎหมาย ที่เกี่ยวข้อง ๒.เฝ้าระวังสารปนเปื้อนในอาหารและ ผู้ประกอบการด้านอาหาร ๓.เพื่อคุ้มครองผู้บริโภคด้านอาหาร | ๑.ร้านอาหารและ แผงลอยผ่านเกณฑ์ มาตรฐานมากกว่า ๘๐% | ตลาด ร้านอาหาร แผงลอย ในเขตเทศบาลตำบลบ้านเปิด |
| สธ.๔๐ | ยุทธศาสตร์ที่ ๒ พัฒนาการจัดการศึกษา และยกระดับคุณภาพชีวิต และระบบสุขภาพให้มี คุณภาพอย่างครอบคลุม | โครงการควบคุมและ ป้องกันโรคติดต่อ | ๑๐๐,๐๐๐ | ๑.เพื่อควบคุมป้องกันโรค ไข้เลือดออก, ไข้หวัดใหญ่และโรคติดต่ออื่นๆ ๒.เพื่อป้องกันการเกิดโรคระบาดในพื้นที่ | อัตราการเกิดโรคติดต่อ ไม่เกินเกณฑ์ตัวชี้วัด | เขตเทศบาลตำบลบ้านเปิด |

| (๓) รหัสความ เสี่ยง | (๔) ยุทธศาสตร์ที่รับผิดชอบ | (๕) โครงการ/กิจกรรม /ภารกิจ อปท. ที่สำคัญ | (๖) งบประมาณ (บาท) | (๗) วัตถุประสงค์ | (๘) ตัวชี้วัด | (๙) เป้าหมาย |
|---------------------------|--|---|--------------------------|---|---|---|
| สธ.๔๑ | ยุทธศาสตร์ที่ ๑ พัฒนาเมืองให้เป็นเมืองน่าอยู่ เหมาะแก่การอยู่อาศัยและ ประกอบอาชีพ | โครงการบ้านเปิดเมืองสะอาด | ๓๐๐,๐๐๐ | ๑.รณรงค์สร้างจิตสำนึกในการจัดการขยะและ รักษาความสะอาด ๒.สร้างแกนนำชุมชนในการจัดการปัญหาขยะ และสิ่งแวดล้อม ๓.ลดปริมาณขยะมูลฝอยชุมชน | เกิดชุมชน/หมู่บ้าน ต้นแบบในการจัดการขยะ อย่างน้อย ๔ ชุมชน | ชุมชน/หมู่บ้านในเขต เทศบาลตำบลบ้านเปิด |
| กศ.๔๒ | ยุทธศาสตร์ที่ ๒ การพัฒนาจัดการศึกษาและ ยกระดับคุณภาพชีวิตและ ระบบสุขภาพให้มีคุณภาพ อย่างครอบคลุม | โครงการสนับสนุนค่าใช้จ่าย การบริหารสถานศึกษา | ๓,๙๘๔,๗๐๐ | เพื่อสนับสนุนค่าใช้จ่ายในการบริหาร สถานศึกษา ได้แก่ ๑.ค่าอาหารกลางวัน ๒.ค่าส่งเสริมศักยภาพการจัดการศึกษาท้องถิ่น ๓.ค่าส่งเสริมศักยภาพการจัดการศึกษา (ปัจจัยนักเรียนยากจน) ๔.ค่าสนับสนุนค่าใช้จ่ายในการจัดการศึกษา ตั้งแต่ระดับอนุบาลจนจบการศึกษาขั้นพื้นฐาน ๕.ค่าสนับสนุนค่าใช้จ่ายในการจัดการศึกษา สำหรับศูนย์พัฒนาเด็กเล็ก (ศพด.) ๖.เงินที่องค์กรปกครองส่วนท้องถิ่นตั้ง งบประมาณให้สถานศึกษาเป็นค่าอาหารกลางวัน เงินรายหัวนักเรียน เงินพัฒนาการจัดการศึกษา และค่าใช้จ่ายอื่นที่กำหนดไว้ตามระเบียบฯ | สถานศึกษาในสังกัด ทต.บ้านเปิด จำนวน ๒ แห่ง | สถานศึกษาในสังกัด ได้แก่ ๑.ร.ร.เทศบาลบ้านเปิด ๒. ศพด.บ้านโคกหินโปง |

| (๓) รหัสความ เสี่ยง | (๔) ยุทธศาสตร์ที่รับผิดชอบ | (๕) โครงการ/กิจกรรม /ภารกิจ อปท. ที่สำคัญ | (๖) งบประมาณ (บาท) | (๗) วัตถุประสงค์ | (๘) ตัวชี้วัด | (๙) เป้าหมาย |
|---------------------------|--|--|--------------------------|--|------------------|---|
| กศ.๔๓ | ยุทธศาสตร์ที่ ๒ การพัฒนาจัดการศึกษาและ ยกระดับคุณภาพชีวิตและ ระบบสุขภาพให้มีคุณภาพ อย่างครอบคลุม | โครงการอาหารกลางวัน โรงเรียนบ้านเป็ด (ทำบึงประชาสงเคราะห์) | ๙๔๑,๖๐๐ | อุดหนุนงบประมาณให้กับโรงเรียนบ้านเป็ด (ทำบึงประชาสงเคราะห์) ๑.นักเรียนมีอาหารกลางวันรับประทาน ครบทุกวัน ครบทุกคน ๒.นักเรียนมีภาวะโภชนาการที่ดี | นักเรียนทุกคน | นักเรียนโรงเรียนบ้านเป็ด (ทำบึงประชาสงเคราะห์) |
| กศ.๔๔ | ยุทธศาสตร์ที่ ๒ การพัฒนาจัดการศึกษาและ ยกระดับคุณภาพชีวิตและ ระบบสุขภาพให้มีคุณภาพ อย่างครอบคลุม | โครงการอาหารกลางวัน โรงเรียนบ้านคำไฮหัวทุ่ง ประชาบำรุง | ๒,๒๔๔,๐๐๐ | อุดหนุนงบประมาณให้กับโรงเรียนบ้านคำไฮ หัวทุ่งประชาบำรุง ๑.นักเรียนมีอาหารกลางวันรับประทาน ครบทุกวัน ครบทุกคน ๒.นักเรียนมีภาวะโภชนาการที่ดี | นักเรียนทุกคน | นักเรียนโรงเรียนบ้านคำไฮหัวทุ่ง ประชาบำรุง |
| กศ.๔๕ | ยุทธศาสตร์ที่ ๒ การพัฒนาจัดการศึกษาและ ยกระดับคุณภาพชีวิตและ ระบบสุขภาพให้มีคุณภาพ อย่างครอบคลุม | โครงการอาหารกลางวัน โรงเรียนบ้านหนองขาม ประชาบำรุง | ๕๗๖,๐๐๐ | อุดหนุนงบประมาณให้กับโรงเรียนบ้าน หนองขามประชาบำรุง ๑.นักเรียนมีอาหารกลางวันรับประทาน ครบทุกวัน ครบทุกคน ๒.นักเรียนมีภาวะโภชนาการที่ดี | นักเรียนทุกคน | นักเรียนโรงเรียนบ้านหนองขาม ประชาบำรุง |

| (๓) รหัสความ เสี่ยง | (๔) ยุทธศาสตร์ที่รับผิดชอบ | (๕) โครงการ/กิจกรรม /ภารกิจ อปท. ที่สำคัญ | (๖) งบประมาณ (บาท) | (๗) วัตถุประสงค์ | (๘) ตัวชี้วัด | (๙) เป้าหมาย |
|---------------------------|---|--|--------------------------|---|---|---|
| กศ.๔๖ | ยุทธศาสตร์ที่ ๒ การพัฒนาจัดการศึกษาและ ยกระดับคุณภาพชีวิตและ ระบบสุขภาพให้มีคุณภาพ อย่างครอบคลุม | โครงการอาหารกลางวัน โรงเรียนบ้านกอก | ๕๗๖,๐๐๐ | อุดหนุนงบประมาณให้กับโรงเรียนบ้านกอก ๑.นักเรียนมีอาหารกลางวันรับประทาน ครบทุกวัน ครบทุกคน ๒.นักเรียนมีภาวะโภชนาการที่ดี | นักเรียนทุกคน | นักเรียนโรงเรียนบ้านกอก |
| กศ.๔๗ | ยุทธศาสตร์ที่ ๒ การพัฒนาจัดการศึกษาและ ยกระดับคุณภาพชีวิตและ ระบบสุขภาพให้มีคุณภาพ อย่างครอบคลุม | โครงการอาหารกลางวัน โรงเรียนโคกหินโป่ง | ๖๑๖,๐๐๐ | อุดหนุนงบประมาณให้กับโรงเรียน บ้านโคกหินโป่ง ๑.นักเรียนมีอาหารกลางวันรับประทาน ครบทุกวัน ครบทุกคน ๒.นักเรียนมีภาวะโภชนาการที่ดี | นักเรียนทุกคน | นักเรียนโรงเรียนบ้านโคกหินโป่ง |
| กศ.๔๘ | ยุทธศาสตร์ที่ ๒ การพัฒนาจัดการศึกษาและ ยกระดับคุณภาพชีวิตและ ระบบสุขภาพให้มีคุณภาพ อย่างครอบคลุม | โครงการสนับสนุนทุนการศึกษา สำหรับนักศึกษาและการให้ ความช่วยเหลือนักเรียน | ๘๐๐,๐๐๐ | ๑.เพื่อสนับสนุนทุนการศึกษาให้นักเรียนที่ เรียนดี มีความประพฤติดี ยากไร้หรือผู้ด้อย โอกาส ๒.เพื่อให้การช่วยเหลือนักเรียนที่ยากไร้ หรือ ด้อยโอกาส | นักศึกษาและนักเรียน จำนวนไม่น้อยกว่า ๑๒๐ คน /ปี | นักเรียน นักศึกษา ในเขต พื้นที่ ทต.บ้านเปิด |
| กยง.๔๙ | ยุทธศาสตร์ ที่ ๕ ยุทธศาสตร์การพัฒนาระบบ บริหารจัดการองค์กรและ ส่งเสริมศักยภาพบุคลากร ให้เป็นองค์กรที่มีสมรรถนะสูง | โครงการอบรมให้ความรู้ ด้านการจัดทำงบประมาณ | ๒๕๐,๐๐๐ | เพื่อให้บุคลากรและผู้มีส่วนเกี่ยวข้อง มีความรู้ เรื่องการจัดทำงบประมาณถูกต้องตามระเบียบ กฎหมาย | จำนวนการตั้ง งบประมาณถูกต้อง ทุกกอง | ผู้บริหาร สมาชิกสภาเทศบาล พนักงานจ้างที่มีส่วนเกี่ยวข้อง ในการจัดทำงบประมาณ ระยะเวลาในการอบรม ๒ วัน จำนวนไม่เกิน ๑๐๐ คน |

| (๓) รหัสความ เสี่ยง | (๔) ยุทธศาสตร์ที่รับผิดชอบ | (๕) โครงการ/กิจกรรม /ภารกิจ อปท. ที่สำคัญ | (๖) งบประมาณ (บาท) | (๗) วัตถุประสงค์ | (๘) ตัวชี้วัด | (๙) เป้าหมาย |
|---------------------------|--|--|--------------------------|--|---------------------------------------|---|
| กยง.๕๐ | ยุทธศาสตร์ที่ ๕ ยุทธศาสตร์การพัฒนาระบบ บริหารจัดการองค์กรและ ส่งเสริมศักยภาพบุคลากร ให้เป็นองค์กรที่มีสมรรถนะสูง | โครงการจัดทำแผนของ เทศบาลตำบลบ้านเปิด | ๕๐,๐๐๐ | ๑. เพื่อให้มีแผนพัฒนาที่มีความเหมาะสมถูกต้อง สะท้อนปัญหาและความต้องการของประชาชน ได้ดีที่สุด ๒. เพื่อเป็นแนวทางในการบริหารงานและ พัฒนาตำบล | ๒๓ หมู่บ้าน | จัดทำ/ปรับปรุงแผนพัฒนาทุกปี |
| กสต.๕๑ | ยุทธศาสตร์ที่ ๒ การพัฒนาระบบการจัดการศึกษา และยกระดับคุณภาพชีวิต และระบบสุขภาพให้มีคุณภาพ อย่างครอบคลุม | เบี้ยยังชีพผู้สูงอายุ | ๔๐,๒๕๑,๖๐๐ | เพื่อยกระดับคุณภาพชีวิต ผู้สูงอายุ ให้มีรายได้เพิ่ม สามารถดำรงชีวิตในสังคม ได้อย่างมีคุณภาพ | ผู้สูงอายุในเขต เทศบาลตำบลบ้านเปิด | ผู้สูงอายุที่ได้รับเบี้ยยังชีพ |
| กสต.๕๒ | ยุทธศาสตร์ที่ ๒ การพัฒนาระบบการจัดการศึกษา และยกระดับคุณภาพชีวิต และระบบสุขภาพให้มีคุณภาพ อย่างครอบคลุม | เบี้ยยังชีพความพิการ | ๘,๐๘๐,๘๐๐ | เพื่อยกระดับคุณภาพชีวิต ผู้พิการ ให้มีรายได้เพิ่ม สามารถดำรงชีวิต ในสังคมได้อย่างมีคุณภาพ | ผู้พิการในเขต เทศบาลตำบลบ้านเปิด | ผู้พิการที่ได้รับเบี้ยยังชีพ |
| กสต.๕๓ | ยุทธศาสตร์ที่ ๒ การพัฒนาระบบการจัดการศึกษา และยกระดับคุณภาพชีวิต และระบบสุขภาพให้มีคุณภาพ อย่างครอบคลุม | โครงการพัฒนาและส่งเสริม การเรียนรู้ การมีส่วนร่วมสำหรับ ผู้สูงอายุและบุคคลที่จะเข้าสู่วัย ผู้สูงอายุ (โรงเรียนผู้สูงอายุ) | ๔๔๐,๐๐๐ | เพื่อพัฒนาคุณภาพชีวิตและจัดการเรียนรู้ ตลอดชีวิตของผู้สูงอายุ | ผู้สูงอายุในเขต เทศบาลตำบลบ้านเปิด | ผู้สูงอายุในเขตเทศบาล ตำบลบ้านเปิด จำนวน ๑๒๐ คน |

| (๓) รหัสความ เสี่ยง | (๔) ยุทธศาสตร์ที่รับผิดชอบ | (๕) โครงการ/กิจกรรม /ภารกิจ อปท. ที่สำคัญ | (๖) งบประมาณ (บาท) | (๗) วัตถุประสงค์ | (๘) ตัวชี้วัด | (๙) เป้าหมาย |
|---------------------------|---|---|--------------------------|--|---------------------------------------|--|
| กสด.๕๔ | ยุทธศาสตร์ที่ ๒ การพัฒนาการจัดการศึกษา และยกระดับคุณภาพชีวิต และระบบสุขภาพให้มีคุณภาพ อย่างครอบคลุม | โครงการสร้างความเข้มแข็ง ให้กับชุมชน | ๔๐๐,๐๐๐ | เพื่อพัฒนาหมู่บ้าน ระดมความคิดเห็น เพื่อนำข้อสรุปไปพัฒนาหรือ เพิ่มประสิทธิภาพในการปฏิบัติงาน | ผู้นำชุมชนในเขต เทศบาลตำบลบ้านเป็ด | ผู้นำชุมชนในเขตเทศบาล ตำบลบ้านเป็ด จำนวน ๑๔๐ คน |
| กจ.๕๕ | ยุทธศาสตร์ที่ ๕ ยุทธศาสตร์การพัฒนาระบบ บริหารจัดการองค์กร และ ส่งเสริมศักยภาพบุคลากร ให้เป็นองค์กรที่มีสมรรถนะสูง | โครงการฝึกอบรมและทัศนศึกษา ดูงานของคณะผู้บริหาร สมาชิกสภาเทศบาล พนักงานเทศบาล และลูกจ้าง | ๕๐๐,๐๐๐ | เพื่อฝึกอบรมพัฒนาองค์ความรู้ ทัศนคติ ในการทำงาน เสริมสร้างความสามัคคีในองค์กร และศึกษาดูงานหน่วยงานอื่นในพื้นที่ต่างจังหวัด เพื่อนำความรู้มาประยุกต์พัฒนาต่อยอดในองค์กร | ผู้เข้าร่วมโครงการ จำนวน ๘๕ คน | ประกอบด้วย ๑. คณะผู้บริหาร ๒. สมาชิกสภาเทศบาล ๓. พนักงานเทศบาลและลูกจ้าง ๔. พนักงานครูและ บุคลากรทางการศึกษา ของเทศบาลตำบลบ้านเป็ด |

| (๓) รหัสความ เสี่ยง | (๔) ยุทธศาสตร์ที่รับผิดชอบ | (๕) โครงการ/กิจกรรม /ภารกิจ อปท. ที่สำคัญ | (๖) งบประมาณ (บาท) | (๗) วัตถุประสงค์ | (๘) ตัวชี้วัด | (๙) เป้าหมาย |
|---------------------------|--|--|--------------------------|--|------------------------------------|--|
| กจ.๕๖ | ยุทธศาสตร์ที่ ๑ ยุทธศาสตร์ด้านการพัฒนาเมือง ให้เป็นเมืองน่าอยู่ เหมาะแก่การ อยู่อาศัยและประกอบอาชีพ | โครงการจ้างนักเรียน/นักศึกษา ทำงานในช่วงปิดภาคเรียน | ๓๕๐,๐๐๐ | ๑. เพื่อสร้างรายได้ให้แก่นักเรียน นักศึกษา เป็นการบรรเทาปัญหาความเดือดร้อน ของผู้ปกครองและเป็นการกระตุ้น เศรษฐกิจในชุมชน ๒. เพื่อสนับสนุนให้เยาวชนได้ใช้เวลาว่าง ให้เป็นประโยชน์อันเป็นการป้องกันการ ยุ่งเกี่ยวกับอบายมุข สิ่งเสพติด ๓. เพื่อให้นักเรียน นักศึกษาได้รับ ประสบการณ์จากการทำงานเพื่อไป ประกอบอาชีพในโอกาสข้างหน้า | ผู้เข้าร่วมโครงการ จำนวน ๑๖๐ คน | ประกอบด้วย ๑.นักเรียน นักศึกษา ๒.มีอายุตั้งแต่ ๑๕ ปี ขึ้นไป ๓.มีวุฒิการศึกษาไม่ต่ำกว่า มัธยมศึกษาตอนต้น มีภูมิลำเนา อยู่ในพื้นที่ตำบลบ้านเป็ด |

ลงชื่อ.....

 (นายชัชวาล ชีรภาณุ)
 นายกเทศมนตรีตำบลบ้านเป็ด

แบบ บส.๒

ชื่อหน่วยงาน เทศบาลตำบลบ้านเปิด
การวิเคราะห์โอกาส ผลกระทบ และการตอบสนองความเสี่ยง
ประจำปีงบประมาณ พ.ศ. ๒๕๖๘

| (๓) รหัส ความเสี่ยง | (๔) โครงการ/กิจกรรม /ภารกิจ อปท.ที่สำคัญ | (๕) วัตถุประสงค์ | (๖) ผู้รับผิดชอบ | (๗) ความเสี่ยง | (๘) ประเภท ความเสี่ยง | (๙) คะแนน โอกาส | (๑๐) คะแนน ผลกระทบ | (๑๑) คะแนนระดับ ความเสี่ยง (๙) X (๑๐) | (๑๒) วิธีการตอบสนอง ความเสี่ยง |
|---------------------------|--|--|----------------------------|---|--|-----------------------|--------------------------|--|--|
| สป.๐๑ | โครงการฝึกอบรมการใช้ ถังดับเพลิงประจำหมู่บ้าน | ๑. เพื่อให้ผู้เข้ารับการฝึกอบรมมีความเข้าใจ เกี่ยวกับไฟฟ้า ๒. สร้างแนวร่วมระหว่างเจ้าหน้าที่และ ประชาชนป้องกันไฟฟ้า | สำนักปลัด (งานป้องกันฯ) | ประชาชน ผู้สมัคร เข้ารับการฝึกอบรมมี จำนวนน้อย | ความเสี่ยงด้าน การดำเนินงาน | ๓ | ๓ | ๙ | ยอมรับความเสี่ยง โดยไม่ดำเนินการจัดการ ความเสี่ยง เนื่องจากอยู่ ในระดับที่ยอมรับได้ |
| สป.๐๒ | โครงการแก้ไขปัญหาน้ำท่วม และปัญหาภัยแล้ง อัคศิกภัย วาศภัยและสาธารณภัยอื่นๆ | ๑. เพื่อเป็นค่าใช้จ่ายในการช่วยเหลือ ผู้ประสบสาธารณภัย ๒. เพื่อจัดซื้อวัสดุอุปกรณ์ในการช่วยเหลือ และบรรเทาผู้ประสบสาธารณภัย | สำนักปลัด (งานป้องกันฯ) | ๑. ขาดความรู้ความเชี่ยวชาญ ในการปฏิบัติงานของ เจ้าหน้าที่ผู้ปฏิบัติงาน ๒. ขาดแคลนวัสดุ อุปกรณ์ และเครื่องมือในการ ปฏิบัติงาน | ความเสี่ยงด้าน ความน่าเชื่อถือ ขององค์กร | ๔ | ๕ | ๒๐ | ลดโอกาสของความเสี่ยง |

| (๓) รหัส ความ เสี่ยง | (๔) โครงการ/กิจกรรม /ภารกิจ อปท.ที่สำคัญ | (๕) วัตถุประสงค์ | (๖) ผู้รับผิดชอบ | (๗) ความเสี่ยง | (๘) ประเภท ความเสี่ยง | (๙) คะแนน โอกาส | (๑๐) คะแนน ผลกระทบ | (๑๑) คะแนนระดับ ความเสี่ยง (๙) X (๑๐) | (๑๒) วิธีการตอบสนอง ความเสี่ยง |
|-------------------------------|---|---|----------------------------|--|----------------------------------|-----------------------|--------------------------|--|--|
| สป.๐๓ | โครงการช่วยเหลือ ประชาชนตามอำนาจ หน้าที่ขององค์กร ปกครองส่วนท้องถิ่นกรณี เสียหายหรือฟื้นฟูหลังเกิด สาธารณภัย | อุดหนุนงบประมาณให้กับ อปท. ที่เป็นสถานที่กลาง ๑. เพื่อช่วยเหลือด้านดำรงชีพโดยช่วยเหลือ เป็นสิ่งของ ๒. เพื่อช่วยเหลือด้านสังคมสงเคราะห์ ๓. เพื่อช่วยเหลือด้านการแพทย์และสาธารณสุข | สำนักปลัด (งานป้องกันฯ) | งบประมาณมีอยู่อย่างจำกัด | ความเสี่ยงด้าน การเงิน | ๒ | ๓ | ๖ | ยอมรับความเสี่ยง โดยไม่ดำเนินการจัดการ ความเสี่ยง เนื่องจากอยู่ ในระดับที่ยอมรับได้ |
| สป.๐๔ | โครงการป้องกันและ แก้ไขปัญหาเสพติด จังหวัดขอนแก่น (เงินอุดหนุน) | อุดหนุนงบประมาณให้กับจังหวัดขอนแก่น เพื่อดำเนินการในพื้นที่ในการป้องกันและ แก้ไขปัญหาเสพติด จ.ขอนแก่น | สำนักปลัด (งานป้องกันฯ) | การรายงานการใช้จ่าย เงินอุดหนุนล่าช้าไม่ตรงตาม ข้อตกลง | - ความเสี่ยงด้าน การดำเนินงาน | ๓ | ๒ | ๖ | ยอมรับความเสี่ยง โดยไม่ดำเนินการจัดการ ความเสี่ยง เนื่องจากอยู่ ในระดับที่ยอมรับได้ |
| สป.๐๕ | โครงการป้องกันและ แก้ไขปัญหาเสพติด อำเภอเมืองขอนแก่น (เงินอุดหนุน) | อุดหนุนงบประมาณให้กับอำเภอเมือง ขอนแก่นเพื่อ 1. เพื่อป้องกันและเฝ้าระวังปัญหา เสพติด, อาชญากรรม 2. เพื่อให้เกิดเครือข่ายความร่วมมือภาครัฐ และประชาชน | สำนักปลัด (งานป้องกันฯ) | การรายงานการใช้จ่าย เงินอุดหนุนล่าช้าไม่ตรงตาม ข้อตกลง | - ความเสี่ยงด้าน การดำเนินงาน | ๓ | ๒ | ๖ | ยอมรับความเสี่ยง โดยไม่ดำเนินการจัดการ ความเสี่ยง เนื่องจากอยู่ ในระดับที่ยอมรับได้ |

| (๓) รหัส ความเสี่ยง | (๔) โครงการ/กิจกรรม /ภารกิจ อปท.ที่สำคัญ | (๕) วัตถุประสงค์ | (๖) ผู้รับผิดชอบ | (๗) ความเสี่ยง | (๘) ประเภท ความเสี่ยง | (๙) คะแนน โอกาส | (๑๐) คะแนน ผลกระทบ | (๑๑) คะแนนระดับ ความเสี่ยง (๙) X (๑๐) | (๑๒) วิธีการตอบสนอง ความเสี่ยง |
|---------------------------|---|---|----------------------------|--|--------------------------------|-----------------------|--------------------------|--|--|
| สป.๐๖ | โครงการเสริมสร้างความ มั่นคงและความปลอดภัย ในชีวิตและทรัพย์สินของ ประชาชนของสถานีตำรวจ ภูธรบ้านเปิด (เงินอุดหนุน) | ๑. เพื่อเพิ่มประสิทธิภาพในการรักษาความมั่นคง และความปลอดภัยในชีวิตและทรัพย์สินของ ประชาชน ๒. เพื่อป้องกันการเกิดอาชญากรรม ๓. เพื่อป้องกันการแพร่ระบาดของยาเสพติด ๔. เพื่อป้องกันการเกิดอุบัติเหตุบนท้องถนน ๕. เพื่อให้ความรู้และพัฒนาบุคลากรของสถานี ตำรวจภูธรบ้านเปิด | สำนักปลัด (งานป้องกันฯ) | การรายงานการใช้จ่าย เงินอุดหนุนล่าช้าไม่ตรงตาม ข้อตกลง | ความเสี่ยงด้าน การดำเนินงาน | ๓ | ๒ | ๖ | ยอมรับความเสี่ยง โดยไม่ดำเนินการจัดการ ความเสี่ยง เนื่องจากอยู่ ในระดับที่ยอมรับได้ |
| สป.๐๗ | โครงการวันท้องถิ่นไทย รวมใจภักดิ์ รักพื้นที่สีเขียว | ๑. เพื่อให้ประชาชนตระหนักในคุณค่า ของสิ่งแวดล้อมและรักษาทรัพยากร ธรรมชาติอันเป็นสาธารณะร่วมกัน ๒. เพื่อส่งเสริมสนับสนุนให้ชุมชน เข้ามามีส่วนร่วมในการแก้ไขปัญหาภาวะโลกร้อน ๓. เพื่อรณรงค์สร้างจิตสำนึกให้กับประชาชนในเขต พื้นที่เล็งเห็นความสำคัญการอนุรักษ์ทรัพยากรป่าไม้ ๔. เพื่อส่งเสริมสนับสนุนให้ชุมชนเป็นเมืองน่าอยู่ ๕. เพื่อเป็นธนาคารอาหารธรรมชาติ ให้แก่ประชาชนและสัตว์ต่างๆ | สำนักปลัด เทศบาล | ห้วงระยะเวลาดำเนิน โครงการเป็นช่วงที่ฝนตกชุก เป็นอุปสรรคต่อการ ปลูกต้นไม้ | ความเสี่ยงด้าน การดำเนินงาน | ๑ | ๑ | ๑ | ยอมรับความเสี่ยง โดยไม่ดำเนินการจัดการ ความเสี่ยง เนื่องจากอยู่ ในระดับที่ยอมรับได้ |

| (๓) รหัส ความเสี่ยง | (๔) โครงการ/กิจกรรม /ภารกิจ อปท.ที่สำคัญ | (๕) วัตถุประสงค์ | (๖) ผู้รับผิดชอบ | (๗) ความเสี่ยง | (๘) ประเภท ความเสี่ยง | (๙) คะแนน โอกาส | (๑๐) คะแนน ผลกระทบ | (๑๑) คะแนนระดับ ความเสี่ยง (๙) X (๑๐) | (๑๒) วิธีการตอบสนอง ความเสี่ยง |
|---------------------------|--|---|---------------------|---|--|-----------------------|--------------------------|--|--|
| กค.๐๘ | โครงการรณรงค์ ประชาสัมพันธ์จัดเก็บภาษี และค่าธรรมเนียม | ๑. เพื่อเป็นการให้ข้อมูลข่าวสาร เกี่ยวกับการจัดเก็บภาษีอากร และค่าธรรมเนียมแก่ประชาชน ๒. เพื่อให้การจัดเก็บรายได้เพิ่มขึ้น | กองคลัง | ๑. ระบบแผนที่ภาษีและ ทะเบียนทรัพย์สินยังไม่ สามารถใช้งานได้อย่าง สมบูรณ์เนื่องจากการบันทึก ฐานข้อมูลผู้เสียภาษี ยังไม่ครบถ้วนจึงทำให้ การจัดเก็บภาษีไม่ทั่วถึง ครบถ้วน ๒. ประชาชนยังขาดความรู้ ความเข้าใจในเรื่องของการ เสียภาษี ๓. ประชาชนบางส่วน มาชำระภาษีล่าช้า ไม่ตรงตามวันเวลาที่กำหนด | ๑. ความเสี่ยงด้าน การดำเนินงาน ๒. ความเสี่ยง ด้านการปฏิบัติ ตามกฎระเบียบ ๓. ความเสี่ยง ด้านเทคโนโลยี สารสนเทศ | ๒ | ๒ | ๔ | ยอมรับความเสี่ยง โดยไม่ดำเนินการจัดการ ความเสี่ยง เนื่องจากอยู่ ในระดับที่ยอมรับได้ |

| (๓) รหัส ความ เสี่ยง | (๔) โครงการ/กิจกรรม /ภารกิจ อปท.ที่สำคัญ | (๕) วัตถุประสงค์ | (๖) ผู้รับผิดชอบ | (๗) ความเสี่ยง | (๘) ประเภท ความเสี่ยง | (๙) คะแนน โอกาส | (๑๐) คะแนน ผลกระทบ | (๑๑) คะแนนระดับ ความเสี่ยง (๙) X (๑๐) | (๑๒) วิธีการตอบสนอง ความเสี่ยง |
|-------------------------------|--|--|---------------------|---|--------------------------------|-----------------------|--------------------------|--|--|
| กข.๐๙ | โครงการก่อสร้างวางท่อ ระบายน้ำพร้อมบ่อพัก และ รางวิคอนกรีตเสริมเหล็ก หมู่ที่ ๑ บ้านเบ็ด (สามแยกสนามฟุตบอล ลงมาบ่อบำบัด) | เพื่อแก้ไขปัญหาน้ำท่วมขังในพื้นที่ | กองช่าง | ๑.ผู้รับจ้างอาจ เข้าดำเนินการช้า ๒.มีสภาพแวดล้อมที่ควบคุม ไม่ได้เป็นอุปสรรคที่เกิดขึ้น ระหว่างการก่อสร้าง เช่น สภาพอากาศไม่เหมาะสม กับการดำเนินการก่อสร้าง ขณะนั้น | ความเสี่ยงด้าน การดำเนินงาน | ๓ | ๓ | ๙ | ยอมรับความเสี่ยง โดยไม่ดำเนินการจัดการ ความเสี่ยง เนื่องจากอยู่ ในระดับที่ยอมรับได้ |
| กข.๑๐ | โครงการก่อสร้างถนน คอนกรีตเสริมเหล็ก หมู่ที่ ๒ บ้านเบ็ด (ซอยชูชีพ) | เพื่ออำนวยความสะดวกแก่ผู้ใช้เส้นทาง คมนาคมในพื้นที่ | กองช่าง | ๑.ผู้รับจ้างอาจ เข้าดำเนินการช้า ๒.มีสภาพแวดล้อมที่ควบคุม ไม่ได้เป็นอุปสรรคที่เกิดขึ้น ระหว่างการก่อสร้าง เช่น สภาพอากาศไม่เหมาะสม กับการดำเนินการก่อสร้าง ขณะนั้น | ความเสี่ยงด้าน การดำเนินงาน | ๓ | ๓ | ๙ | ยอมรับความเสี่ยง โดยไม่ดำเนินการจัดการ ความเสี่ยง เนื่องจากอยู่ ในระดับที่ยอมรับได้ |

| (๓) รหัส ความ เสี่ยง | (๔) โครงการ/กิจกรรม /ภารกิจ อปท.ที่สำคัญ | (๕) วัตถุประสงค์ | (๖) ผู้รับผิดชอบ | (๗) ความเสี่ยง | (๘) ประเภท ความเสี่ยง | (๙) คะแนน โอกาส | (๑๐) คะแนน ผลกระทบ | (๑๑) คะแนนระดับ ความเสี่ยง (๙) X (๑๐) | (๑๒) วิธีการตอบสนอง ความเสี่ยง |
|-------------------------------|--|--|---------------------|---|--------------------------------|-----------------------|--------------------------|--|--|
| กช.๑๑ | โครงการก่อสร้างวางท่อระบาย น้ำพร้อมบ่อพักคอนกรีต เสริมเหล็ก หมู่ที่ ๓ บ้านเบ็ด (จากพื้นที่นา นายพงษ์ศักดิ์ หาญสุริย์ ต่อจากหมู่ที่ ๑ บ้านเบ็ด ถึงห้วยน้ำเค็ม) | เพื่อแก้ไขปัญหาน้ำท่วมขังในพื้นที่ | กองช่าง | ๑.ผู้รับจ้างอาจ เข้าดำเนินการช้า ๒.มีสภาพแวดล้อมที่ควบคุม ไม่ได้เป็นอุปสรรคที่เกิดขึ้น ระหว่างการก่อสร้าง เช่น สภาพอากาศไม่เหมาะสม กับการดำเนินการก่อสร้าง ขณะนั้น | ความเสี่ยงด้าน การดำเนินงาน | ๓ | ๓ | ๙ | ยอมรับความเสี่ยง โดยไม่ดำเนินการจัดการ ความเสี่ยง เนื่องจากอยู่ ในระดับที่ยอมรับได้ |
| กช.๑๒ | โครงการก่อสร้างถนน คอนกรีตเสริมเหล็ก หมู่ที่ ๔ บ้านโคกพันโปง (ขอยู่พงษ์ศกร) | เพื่ออำนวยความสะดวกแก่ผู้ใช้เส้นทาง คมนาคมในพื้นที่ | กองช่าง | ๑.ผู้รับจ้างอาจ เข้าดำเนินการช้า ๒.มีสภาพแวดล้อมที่ควบคุม ไม่ได้เป็นอุปสรรคที่เกิดขึ้น ระหว่างการก่อสร้าง เช่น สภาพอากาศไม่เหมาะสม กับการดำเนินการก่อสร้าง ขณะนั้น | ความเสี่ยงด้าน การดำเนินงาน | ๓ | ๓ | ๙ | ยอมรับความเสี่ยง โดยไม่ดำเนินการจัดการ ความเสี่ยง เนื่องจากอยู่ ในระดับที่ยอมรับได้ |

| (๓) รหัส ความ เสี่ยง | (๔) โครงการ/กิจกรรม /ภารกิจ อปท.ที่สำคัญ | (๕) วัตถุประสงค์ | (๖) ผู้รับผิดชอบ | (๗) ความเสี่ยง | (๘) ประเภท ความเสี่ยง | (๙) คะแนน โอกาส | (๑๐) คะแนน ผลกระทบ | (๑๑) คะแนนระดับ ความเสี่ยง (๙) X (๑๐) | (๑๒) วิธีการตอบสนอง ความเสี่ยง |
|-------------------------------|---|--|---------------------|---|-----------------------------|-----------------------|--------------------------|--|---|
| กช.๑๓ | โครงการก่อสร้างถนนคอนกรีตเสริมเหล็ก หมู่ที่ ๔ บ้านโคกพันโพง (เริ่มจากซอยหุ่งนาทอง จากข้างบ้านนางสาวสุดชาทร ไปถึงสุดซอย) | เพื่ออำนวยความสะดวกแก่ผู้ใช้เส้นทางคมนาคมในพื้นที่ | กองช่าง | ๑.ผู้รับจ้างอาจเข้าดำเนินการชำ ๒.มีสภาพแวดล้อมที่ควบคุมไม่ได้เป็นอุปสรรคที่เกิดขึ้นระหว่างการก่อสร้าง เช่น สภาพอากาศไม่เหมาะสมกับการดำเนินการก่อสร้างขณะนั้น | ความเสี่ยงด้านการดำเนินงาน | ๓ | ๓ | ๙ | ยอมรับความเสี่ยง โดยไม่ดำเนินการจัดการความเสี่ยง เนื่องจากอยู่ในระดับที่ยอมรับได้ |

| (๓) รหัส ความเสี่ยง | (๔) โครงการ/กิจกรรม /ภารกิจ อปท.ที่สำคัญ | (๕) วัตถุประสงค์ | (๖) ผู้รับผิดชอบ | (๗) ความเสี่ยง | (๘) ประเภท ความเสี่ยง | (๙) คะแนน โอกาส | (๑๐) คะแนน ผลกระทบ | (๑๑) คะแนนระดับ ความเสี่ยง (๙) X (๑๐) | (๑๒) วิธีการตอบสนอง ความเสี่ยง |
|---------------------------|--|---|---------------------|---|-----------------------------------|-----------------------|--------------------------|--|--------------------------------------|
| กข.๑๔ | <p>โครงการก่อสร้างเสริมผิวแอสฟัลติกคอนกรีต และก่อสร้างวางท่อระบายน้ำพร้อมบ่อพักและรางวิคอนกรีตเสริมเหล็ก (จากถนนมะลิวัลย์ถึงถนนเลี่ยงเมือง) ทางหลวงท้องถิ่น</p> <p>ชก.ณ.๓๖๐๐๗แยกทางหลวงหมายเลข ๑๒ (บ้านโคกพันโปง)</p> <p>- แยกทางหลวงหมายเลข ๒๓๐ (ทางเลี่ยงเมือง) หมู่ที่ ๔,๒๑บ้านโคกพันโปง หรือมีพื้นที่ไม่น้อยกว่า ๑๒,๒๕๐ ตารางเมตร ตำบลบ้านเป็ด อำเภอเมืองขอนแก่นจังหวัดขอนแก่น (๑ สาย)</p> | <p>เพื่ออำนวยความสะดวกแก่ผู้ใช้เส้นทางคมนาคม และแก้ไขปัญหาน้ำท่วมขังในพื้นที่</p> | <p>กองช่าง</p> | <p>๑.ผู้รับจ้างอาจเข้าดำเนินการช้า</p> <p>๒.มีสภาพแวดล้อมที่ควบคุมไม่ได้เป็นอุปสรรคที่เกิดขึ้นระหว่างการก่อสร้าง เช่น สภาพอากาศไม่เหมาะสมกับการดำเนินการก่อสร้างขณะนั้น</p> | <p>ความเสี่ยงด้านการดำเนินงาน</p> | <p>๔</p> | <p>๓</p> | <p>๑๒</p> | <p>ลดโอกาสของความเสี่ยง</p> |

| (๓) รหัส ความเสี่ยง | (๔) โครงการ/กิจกรรม /ภารกิจ อปท.ที่สำคัญ | (๕) วัตถุประสงค์ | (๖) ผู้รับผิดชอบ | (๗) ความเสี่ยง | (๘) ประเภท ความเสี่ยง | (๙) คะแนน โอกาส | (๑๐) คะแนน ผลกระทบ | (๑๑) คะแนนระดับ ความเสี่ยง (๙) X (๑๐) | (๑๒) วิธีการตอบสนอง ความเสี่ยง |
|---------------------------|--|--|---------------------|---|--------------------------------|-----------------------|--------------------------|--|--|
| กข.๑๕ | โครงการก่อสร้างเสริมผิว ลาดยาง (โดยวิธี Overlay Asphaltic Concrete) หมู่ที่ ๕ บ้านหัวทุ่ง (ถนนเส้นแบ่งเขตหมู่ที่ ๕ และหมู่ที่ ๑๔) | เพื่ออำนวยความสะดวกแก่ผู้ใช้เส้นทาง คมนาคมในพื้นที่ | กองช่าง | ๑.ผู้รับจ้างอาจ เข้าดำเนินการช้า ๒.มีสภาพแวดล้อมที่ควบคุม ไม่ได้เป็นอุปสรรคที่เกิดขึ้น ระหว่างการก่อสร้าง เช่น สภาพอากาศไม่เหมาะสม กับการดำเนินการก่อสร้าง ขณะนั้น | ความเสี่ยงด้าน การดำเนินงาน | ๓ | ๓ | ๙ | ยอมรับความเสี่ยง โดยไม่ดำเนินการจัดการ ความเสี่ยง เนื่องจากอยู่ ในระดับที่ยอมรับได้ |
| กข.๑๖ | โครงการก่อสร้างวางท่อ ระบายน้ำพร้อมบ่อพักและ รางวิคคอนกรีตเสริมเหล็ก หมู่ที่ ๗ บ้านกอก (ถนนเชื่อมระหว่างบ้านกอก กับบ้านหนองขาม ช่วงหน้าบ้านปลัดเข็ด) | เพื่อแก้ไขปัญหาน้ำท่วมขังในพื้นที่ | กองช่าง | ๑.ผู้รับจ้างอาจ เข้าดำเนินการช้า ๒.มีสภาพแวดล้อมที่ควบคุม ไม่ได้เป็นอุปสรรคที่เกิดขึ้น ระหว่างการก่อสร้าง เช่น สภาพอากาศไม่เหมาะสม กับการดำเนินการก่อสร้าง ขณะนั้น | ความเสี่ยงด้าน การดำเนินงาน | ๔ | ๓ | ๑๒ | ลดโอกาสของความเสี่ยง |

| (๓) รหัส ความ เสี่ยง | (๔) โครงการ/กิจกรรม /ภารกิจ อปท.ที่สำคัญ | (๕) วัตถุประสงค์ | (๖) ผู้รับผิดชอบ | (๗) ความเสี่ยง | (๘) ประเภท ความเสี่ยง | (๙) คะแนน โอกาส | (๑๐) คะแนน ผลกระทบ | (๑๑) คะแนนระดับ ความเสี่ยง (๙) X (๑๐) | (๑๒) วิธีการตอบสนอง ความเสี่ยง |
|-------------------------------|---|------------------------------------|---------------------|---|--------------------------------|-----------------------|--------------------------|--|--|
| กช.๑๗ | โครงการก่อสร้างวางท่อ ระบายน้ำพร้อมบ่อกักและ รางวิคองกรีตเสริมเหล็ก หมู่ที่ ๘ บ้านหนองโจด (บ้านนายนิรันดร์ ถึงบ้าน นางเวิน) | เพื่อแก้ไขปัญหาน้ำท่วมขังในพื้นที่ | กองช่าง | ๑.ผู้รับจ้างอาจ เข้าดำเนินการช้า ๒.มีสภาพแวดล้อมที่ควบคุม ไม่ได้เป็นอุปสรรคที่เกิดขึ้น ระหว่างการก่อสร้าง เช่น สภาพอากาศไม่เหมาะสม กับการดำเนินการก่อสร้าง ขณะนั้น | ความเสี่ยงด้าน การดำเนินงาน | ๓ | ๓ | ๙ | ยอมรับความเสี่ยง โดยไม่ดำเนินการจัดการ ความเสี่ยง เนื่องจากอยู่ ในระดับที่ยอมรับได้ |
| กช.๑๘ | โครงการก่อสร้างวางท่อ ระบายน้ำพร้อมบ่อกักและ รางวิคองกรีตเสริมเหล็ก หมู่ที่ ๘ บ้านหนองโจด (จากบ้านแม่สาคร ถึงบ้าน พ่อสมบูรณ์จากบ้าน นายชูศิลป์ ถึงบ้าน นายวิชัย กองหาโคตร) | เพื่อแก้ไขปัญหาน้ำท่วมขังในพื้นที่ | กองช่าง | ๑.ผู้รับจ้างอาจ เข้าดำเนินการช้า ๒.มีสภาพแวดล้อมที่ควบคุม ไม่ได้เป็นอุปสรรคที่เกิดขึ้น ระหว่างการก่อสร้าง เช่น สภาพอากาศไม่เหมาะสม กับการดำเนินการก่อสร้าง ขณะนั้น | ความเสี่ยงด้าน การดำเนินงาน | ๓ | ๓ | ๙ | ยอมรับความเสี่ยง โดยไม่ดำเนินการจัดการ ความเสี่ยง เนื่องจากอยู่ ในระดับที่ยอมรับได้ |

| (๓) รหัส ความ เสี่ยง | (๔) โครงการ/กิจกรรม /ภารกิจ อปท.ที่สำคัญ | (๕) วัตถุประสงค์ | (๖) ผู้รับผิดชอบ | (๗) ความเสี่ยง | (๘) ประเภท ความเสี่ยง | (๙) คะแนน โอกาส | (๑๐) คะแนน ผลกระทบ | (๑๑) คะแนนระดับ ความเสี่ยง (๙) X (๑๐) | (๑๒) วิธีการตอบสนอง ความเสี่ยง |
|-------------------------------|--|---|---------------------|---|--------------------------------|-----------------------|--------------------------|--|--|
| กช.๑๙ | โครงการก่อสร้างวางท่อ ระบายน้ำพร้อมบ่อกักและ รางวีคอนกรีตเสริมเหล็ก หมู่ที่ ๙ หนองขาม (ขอยทุ่งทอง ๕/๒ เชื่อม ๕/๓) | เพื่อแก้ไขปัญหาน้ำท่วมขังในพื้นที่ | กองช่าง | ๑.ผู้รับจ้างอาจ เข้าดำเนินการช้า ๒.มีสภาพแวดล้อมที่ควบคุม ไม่ได้เป็นอุปสรรคที่เกิดขึ้น ระหว่างการก่อสร้าง เช่น สภาพอากาศไม่เหมาะสม กับการดำเนินการก่อสร้าง ขณะนั้น | ความเสี่ยงด้าน การดำเนินงาน | ๓ | ๓ | ๙ | ยอมรับความเสี่ยง โดยไม่ดำเนินการจัดการ ความเสี่ยง เนื่องจากอยู่ ในระดับที่ยอมรับได้ |
| กช.๒๐ | โครงการก่อสร้างถนน คอนกรีตเสริมเหล็ก และ ก่อสร้างวางท่อระบายน้ำ พร้อมบ่อกักและรางวี คอนกรีตเสริมเหล็ก หมู่ที่ ๑๐ บ้านคำไฮ (ขอยจุไรรัตน์ ๒) | เพื่ออำนวยความสะดวกแก่ผู้ใช้เส้นทาง คมนาคมและแก้ไขปัญหาน้ำท่วมขังในพื้นที่ | กองช่าง | ๑.ผู้รับจ้างอาจ เข้าดำเนินการช้า ๒.มีสภาพแวดล้อมที่ควบคุม ไม่ได้เป็นอุปสรรคที่เกิดขึ้น ระหว่างการก่อสร้าง เช่น สภาพอากาศไม่เหมาะสม กับการดำเนินการก่อสร้าง ขณะนั้น | ความเสี่ยงด้าน การดำเนินงาน | ๓ | ๓ | ๙ | ยอมรับความเสี่ยง โดยไม่ดำเนินการจัดการ ความเสี่ยง เนื่องจากอยู่ ในระดับที่ยอมรับได้ |

| (๓) รหัส ความเสี่ยง | (๔) โครงการ/กิจกรรม /ภารกิจ อปท.ที่สำคัญ | (๕) วัตถุประสงค์ | (๖) ผู้รับผิดชอบ | (๗) ความเสี่ยง | (๘) ประเภท ความเสี่ยง | (๙) คะแนน โอกาส | (๑๐) คะแนน ผลกระทบ | (๑๑) คะแนนระดับ ความเสี่ยง (๙) X (๑๐) | (๑๒) วิธีการตอบสนอง ความเสี่ยง |
|---------------------------|--|---|---------------------|---|--------------------------------|-----------------------|--------------------------|--|--|
| กข.๒๑ | โครงการก่อสร้างถนน คอนกรีตเสริมเหล็ก และ ก่อสร้างวางท่อระบายน้ำ พร้อมบ่อพักและรางวี คอนกรีตเสริมเหล็ก หมู่ที่ ๑๐ บ้านคำไฮ (ขอยจุไรรัตน์ ๓) | เพื่ออำนวยความสะดวกแก่ผู้ใช้เส้นทาง คมนาคมและแก้ไขปัญหาน้ำท่วมขังในพื้นที่ | กองช่าง | ๑.ผู้รับจ้างอาจ เข้าดำเนินการช้า ๒.มีสภาพแวดล้อมที่ควบคุม ไม่ได้เป็นอุปสรรคที่เกิดขึ้น ระหว่างการก่อสร้าง เช่น สภาพอากาศไม่เหมาะสม กับการดำเนินการก่อสร้าง ขณะนั้น | ความเสี่ยงด้าน การดำเนินงาน | ๓ | ๓ | ๙ | ยอมรับความเสี่ยง โดยไม่ดำเนินการจัดการ ความเสี่ยง เนื่องจากอยู่ ในระดับที่ยอมรับได้ |
| กข.๒๒ | โครงการก่อสร้างวางท่อ ระบายน้ำพร้อมบ่อพักและ รางวีคอนกรีตเสริมเหล็ก หมู่ที่ ๑๑ บ้านสันติสุข (ขอย ๓) | เพื่อแก้ไขปัญหาน้ำท่วมขังในพื้นที่ | กองช่าง | ๑.ผู้รับจ้างอาจ เข้าดำเนินการช้า ๒.มีสภาพแวดล้อมที่ควบคุม ไม่ได้เป็นอุปสรรคที่เกิดขึ้น ระหว่างการก่อสร้าง เช่น สภาพอากาศไม่เหมาะสม กับการดำเนินการก่อสร้าง ขณะนั้น | ความเสี่ยงด้าน การดำเนินงาน | ๔ | ๓ | ๑๒ | ลดโอกาสของความเสี่ยง |

| (๓) รหัส ความเสี่ยง | (๔) โครงการ/กิจกรรม /ภารกิจ อปท.ที่สำคัญ | (๕) วัตถุประสงค์ | (๖) ผู้รับผิดชอบ | (๗) ความเสี่ยง | (๘) ประเภท ความเสี่ยง | (๙) คะแนน โอกาส | (๑๐) คะแนน ผลกระทบ | (๑๑) คะแนนระดับ ความเสี่ยง (๙) X (๑๐) | (๑๒) วิธีการตอบสนอง ความเสี่ยง |
|---------------------------|---|--|---------------------|---|--------------------------------|-----------------------|--------------------------|--|--|
| กข.๒๓ | โครงการก่อสร้างถนน คอนกรีตเสริมเหล็ก หมู่ที่ ๑๒ บ้านกอกน้อย (ซอย ๑๑ บ้านกอกน้อย) | เพื่ออำนวยความสะดวกแก่ผู้ใช้เส้นทาง คมนาคมในพื้นที่ | กองช่าง | ๑.ผู้รับจ้างอาจ เข้าดำเนินการช้า ๒.มีสภาพแวดล้อมที่ควบคุม ไม่ได้เป็นอุปสรรคที่เกิดขึ้น ระหว่างการก่อสร้าง เช่น สภาพอากาศไม่เหมาะสม กับการดำเนินการก่อสร้าง ขณะนั้น | ความเสี่ยงด้าน การดำเนินงาน | ๓ | ๓ | ๙ | ยอมรับความเสี่ยง โดยไม่ดำเนินการจัดการ ความเสี่ยง เนื่องจากอยู่ ในระดับที่ยอมรับได้ |
| กข.๒๔ | โครงการก่อสร้างวางท่อ ระบายน้ำพร้อมบ่อพักและ รางวีคอนกรีตเสริมเหล็ก หมู่ที่ ๑๓ บ้านพรสวรรค์ (จากบ้าน นางราตรี ถึงบ้านนายสังคมบุตรทา) | เพื่อแก้ไขปัญหาน้ำท่วมขังในพื้นที่ | กองช่าง | ๑.ผู้รับจ้างอาจ เข้าดำเนินการช้า ๒.มีสภาพแวดล้อมที่ควบคุม ไม่ได้เป็นอุปสรรคที่เกิดขึ้น ระหว่างการก่อสร้าง เช่น สภาพอากาศไม่เหมาะสม กับการดำเนินการก่อสร้าง ขณะนั้น | ความเสี่ยงด้าน การดำเนินงาน | ๔ | ๓ | ๑๒ | ลดโอกาสของความเสี่ยง |

| (๓) รหัส ความ เสี่ยง | (๔) โครงการ/กิจกรรม /ภารกิจ อปท.ที่สำคัญ | (๕) วัตถุประสงค์ | (๖) ผู้รับผิดชอบ | (๗) ความเสี่ยง | (๘) ประเภท ความเสี่ยง | (๙) คะแนน โอกาส | (๑๐) คะแนน ผลกระทบ | (๑๑) คะแนนระดับ ความเสี่ยง (๙) X (๑๐) | (๑๒) วิธีการตอบสนอง ความเสี่ยง |
|-------------------------------|--|------------------------------------|---------------------|---|--------------------------------|-----------------------|--------------------------|--|--|
| กข.๒๕ | โครงการก่อสร้างวางท่อ ระบายน้ำพร้อมบ่อพักและ รางวิคองกรีตเสริมเหล็ก หมู่ที่ ๑๕ บ้านหนองขาม (ซอยผู้ใหญ่บ้าน หมู่ที่ ๑๕) | เพื่อแก้ไขปัญหาน้ำท่วมขังในพื้นที่ | กองช่าง | ๑.ผู้รับจ้างอาจ เข้าดำเนินการช้า ๒.มีสภาพแวดล้อมที่ควบคุม ไม่ได้เป็นอุปสรรคที่เกิดขึ้น ระหว่างการก่อสร้าง เช่น สภาพอากาศไม่เหมาะสม กับการดำเนินการก่อสร้าง ขณะนั้น | ความเสี่ยงด้าน การดำเนินงาน | ๓ | ๓ | ๙ | ยอมรับความเสี่ยง โดยไม่ดำเนินการจัดการ ความเสี่ยง เนื่องจากอยู่ ในระดับที่ยอมรับได้ |
| กข.๒๖ | โครงการก่อสร้างวางท่อ ระบายน้ำพร้อมบ่อพัก คอนกรีตเสริมเหล็ก หมู่ที่ ๑๖ บ้านแก่นพยอม (ซอย ๒) | เพื่อแก้ไขปัญหาน้ำท่วมขังในพื้นที่ | กองช่าง | ๑.ผู้รับจ้างอาจ เข้าดำเนินการช้า ๒.มีสภาพแวดล้อมที่ควบคุม ไม่ได้เป็นอุปสรรคที่เกิดขึ้น ระหว่างการก่อสร้าง เช่น สภาพอากาศไม่เหมาะสม กับการดำเนินการก่อสร้าง ขณะนั้น | ความเสี่ยงด้าน การดำเนินงาน | ๔ | ๓ | ๑๒ | ลดโอกาสของความเสี่ยง |

| (๓) รหัส ความเสี่ยง | (๔) โครงการ/กิจกรรม /ภารกิจ อปท.ที่สำคัญ | (๕) วัตถุประสงค์ | (๖) ผู้รับผิดชอบ | (๗) ความเสี่ยง | (๘) ประเภท ความเสี่ยง | (๙) คะแนน โอกาส | (๑๐) คะแนน ผลกระทบ | (๑๑) คะแนนระดับ ความเสี่ยง (๙) X (๑๐) | (๑๒) วิธีการตอบสนอง ความเสี่ยง |
|---------------------------|---|---|---------------------|---|--------------------------------|-----------------------|--------------------------|--|--------------------------------------|
| กข.๒๗ | โครงการก่อสร้างถนน คอนกรีตเสริมเหล็ก และ ก่อสร้างวางท่อระบายน้ำ พร้อมบ่อพักและรางวี คอนกรีตเสริมเหล็ก หมู่ที่ ๑๗ บ้านเดชา (ซอยท้ายหมู่บ้าน ศิริการ์เด็นท์) | เพื่ออำนวยความสะดวกแก่ผู้ใช้เส้นทาง คมนาคมและแก้ไขปัญหาน้ำท่วมขังในพื้นที่ | กองช่าง | ๑.ผู้รับจ้างอาจ เข้าดำเนินการช้า ๒.มีสภาพแวดล้อมที่ควบคุม ไม่ได้เป็นอุปสรรคที่เกิดขึ้น ระหว่างการก่อสร้าง เช่น สภาพอากาศไม่เหมาะสม กับการดำเนินการก่อสร้าง ขณะนั้น | ความเสี่ยงด้าน การดำเนินงาน | ๔ | ๓ | ๑๒ | ลดโอกาสของความเสี่ยง |
| กข.๒๘ | โครงการก่อสร้างเสริมผิว ลาดยาง (โดยวิธี Overlay Asphaltic Concrete) หมู่ที่ ๑๙ บ้านก้งวาน (ซอยมีสุข ก้งวาน ๕) | เพื่ออำนวยความสะดวกแก่ผู้ใช้เส้นทาง คมนาคมในพื้นที่ | กองช่าง | ๑.ผู้รับจ้างอาจ เข้าดำเนินการช้า ๒.มีสภาพแวดล้อมที่ควบคุม ไม่ได้เป็นอุปสรรคที่เกิดขึ้น ระหว่างการก่อสร้าง เช่น สภาพอากาศไม่เหมาะสม กับการดำเนินการก่อสร้าง ขณะนั้น | ความเสี่ยงด้าน การดำเนินงาน | ๔ | ๓ | ๑๒ | ลดโอกาสของความเสี่ยง |

| (๓) รหัส ความเสี่ยง | (๔) โครงการ/กิจกรรม /ภารกิจ อปท.ที่สำคัญ | (๕) วัตถุประสงค์ | (๖) ผู้รับผิดชอบ | (๗) ความเสี่ยง | (๘) ประเภท ความเสี่ยง | (๙) คะแนน โอกาส | (๑๐) คะแนน ผลกระทบ | (๑๑) คะแนนระดับ ความเสี่ยง (๙) X (๑๐) | (๑๒) วิธีการตอบสนอง ความเสี่ยง |
|---------------------------|--|------------------------------------|---------------------|---|--------------------------------|-----------------------|--------------------------|--|--|
| กข.๒๙ | โครงการก่อสร้างวางท่อ ระบายน้ำพร้อมบ่อพักและ รางวิคอนกรีตเสริมเหล็ก หมู่ที่ ๒๑ บ้านโคกหินโปง (ซอยบ้านพ่อคุณ) | เพื่อแก้ไขปัญหาน้ำท่วมขังในพื้นที่ | กองช่าง | ๑.ผู้รับจ้างอาจ เข้าดำเนินการช้า ๒.มีสภาพแวดล้อมที่ควบคุม ไม่ได้เป็นอุปสรรคที่เกิดขึ้น ระหว่างการก่อสร้าง เช่น สภาพอากาศไม่เหมาะสม กับการดำเนินการก่อสร้าง ขณะนั้น | ความเสี่ยงด้าน การดำเนินงาน | ๓ | ๓ | ๙ | ยอมรับความเสี่ยง โดยไม่ดำเนินการจัดการ ความเสี่ยง เนื่องจากอยู่ ในระดับที่ยอมรับได้ |
| กข.๓๐ | โครงการก่อสร้างวางท่อ ระบายน้ำพร้อมบ่อพัก คอนกรีตเสริมเหล็ก หมู่ที่ ๒๒ บ้านแก่นทอง (หมู่บ้านเอกธานี) | เพื่อแก้ไขปัญหาน้ำท่วมขังในพื้นที่ | กองช่าง | ๑.ผู้รับจ้างอาจ เข้าดำเนินการช้า ๒.มีสภาพแวดล้อมที่ควบคุม ไม่ได้เป็นอุปสรรคที่เกิดขึ้น ระหว่างการก่อสร้าง เช่น สภาพอากาศไม่เหมาะสม กับการดำเนินการก่อสร้าง ขณะนั้น | ความเสี่ยงด้าน การดำเนินงาน | ๔ | ๓ | ๑๒ | ลดโอกาสของความเสี่ยง |

| (๓) รหัส ความ เสี่ยง | (๔) โครงการ/กิจกรรม /ภารกิจ อปท.ที่สำคัญ | (๕) วัตถุประสงค์ | (๖) ผู้รับผิดชอบ | (๗) ความเสี่ยง | (๘) ประเภท ความเสี่ยง | (๙) คะแนน โอกาส | (๑๐) คะแนน ผลกระทบ | (๑๑) คะแนนระดับ ความเสี่ยง (๙) X (๑๐) | (๑๒) วิธีการตอบสนอง ความเสี่ยง |
|-------------------------------|---|---|---------------------|--|-----------------------------|-----------------------|--------------------------|--|---|
| กข.๓๑ | โครงการก่อสร้างวางท่อระบายน้ำพร้อมบ่อพักและรางวิคอนกรีตเสริมเหล็ก หมู่ที่ ๒๓ บ้านไทรทอง (ซอยจิตตะมัย ๓ - ๖) | เพื่อแก้ไขปัญหาน้ำท่วมขังในพื้นที่ | กองช่าง | ๑.ผู้รับจ้างอาจเข้าดำเนินการช้า ๒.มีสภาพแวดล้อมที่ควบคุมไม่ได้เป็นอุปสรรคที่เกิดขึ้นระหว่างการก่อสร้าง เช่น สภาพอากาศไม่เหมาะสมกับการดำเนินการก่อสร้างขณะนั้น | ความเสี่ยงด้านการดำเนินงาน | ๓ | ๓ | ๙ | ยอมรับความเสี่ยง โดยไม่ดำเนินการจัดการความเสี่ยง เนื่องจากอยู่ในระดับที่ยอมรับได้ |
| กข.๓๒ | โครงการก่อสร้างปรับปรุงซ่อมแซมถนนคอนกรีตเสริมเหล็ก และก่อสร้างวางท่อระบายน้ำพร้อมบ่อพัก และรางวิคอนกรีตเสริมเหล็ก หมู่ที่ ๒๓ บ้านไทรทอง (ซอยสามแยกบ้านชายของเก่า) | เพื่ออำนวยความสะดวกแก่ผู้ใช้เส้นทางคมนาคมและแก้ไขปัญหาน้ำท่วมขังในพื้นที่ | กองช่าง | ๑.ผู้รับจ้างอาจเข้าดำเนินการช้า ๒.มีสภาพแวดล้อมที่ควบคุมไม่ได้เป็นอุปสรรคที่เกิดขึ้นระหว่างการก่อสร้าง เช่น สภาพอากาศไม่เหมาะสมกับการดำเนินการก่อสร้างขณะนั้น | ความเสี่ยงด้านการดำเนินงาน | ๔ | ๓ | ๑๒ | ลดโอกาสของความเสี่ยง |

| (๓) รหัส ความเสี่ยง | (๔) โครงการ/กิจกรรม /ภารกิจ อปท.ที่สำคัญ | (๕) วัตถุประสงค์ | (๖) ผู้รับผิดชอบ | (๗) ความเสี่ยง | (๘) ประเภท ความเสี่ยง | (๙) คะแนน โอกาส | (๑๐) คะแนน ผลกระทบ | (๑๑) คะแนนระดับ ความเสี่ยง (๙) X (๑๐) | (๑๒) วิธีการตอบสนอง ความเสี่ยง |
|---------------------------|--|--|---------------------|---|--------------------------------|-----------------------|--------------------------|--|--|
| กข.๓๓ | โครงการก่อสร้างวางท่อ ระบายน้ำ HDPE พร้อม บ่อพักฝาทะล็ดลอด หมู่ที่ ๑๔ บ้านหัวทุ่งนคร ถนนศรีจันทร์บริเวณ ปั๊มปตท. ถึงหนองโคตร (บริเวณร้านแจ่วฮ้อนรีแรรัก) (เงินสะสม) | เพื่อแก้ไขปัญหาน้ำท่วมขังในพื้นที่ | กองช่าง | ๑.ผู้รับจ้างอาจ เข้าดำเนินการช้า ๒.มีสภาพแวดล้อมที่ควบคุม ไม่ได้เป็นอุปสรรคที่เกิดขึ้น ระหว่างการก่อสร้าง เช่น สภาพอากาศไม่เหมาะสม กับการดำเนินการก่อสร้าง ขณะนั้น | ความเสี่ยงด้าน การดำเนินงาน | ๓ | ๓ | ๙ | ยอมรับความเสี่ยง โดยไม่ดำเนินการจัดการ ความเสี่ยง เนื่องจากอยู่ ในระดับที่ยอมรับได้ |
| กข.๓๔ | โครงการก่อสร้างเสริมผิว ทาง Asphaltic Concrete ถนนศรีจันทร์ (เขตเทศบาล ตำบลบ้านเปิด-ทางเลี่ยงเมือง) (เงินสะสม) | เพื่ออำนวยความสะดวกแก่ผู้ใช้เส้นทาง คมนาคมในพื้นที่ | กองช่าง | ๑.ผู้รับจ้างอาจ เข้าดำเนินการช้า ๒.มีสภาพแวดล้อมที่ควบคุม ไม่ได้เป็นอุปสรรคที่เกิดขึ้น ระหว่างการก่อสร้าง เช่น สภาพอากาศไม่เหมาะสม กับการดำเนินการก่อสร้าง ขณะนั้น | ความเสี่ยงด้าน การดำเนินงาน | ๓ | ๓ | ๙ | ยอมรับความเสี่ยง โดยไม่ดำเนินการจัดการ ความเสี่ยง เนื่องจากอยู่ ในระดับที่ยอมรับได้ |

| (๓) รหัส ความเสี่ยง | (๔) โครงการ/กิจกรรม /ภารกิจ อปท.ที่สำคัญ | (๕) วัตถุประสงค์ | (๖) ผู้รับผิดชอบ | (๗) ความเสี่ยง | (๘) ประเภท ความเสี่ยง | (๙) คะแนน โอกาส | (๑๐) คะแนน ผลกระทบ | (๑๑) คะแนนระดับ ความเสี่ยง (๙) X (๑๐) | (๑๒) วิธีการตอบสนอง ความเสี่ยง |
|---------------------------|--|--|---------------------|--|-----------------------------|-----------------------|--------------------------|--|---|
| กช.๓๕ | โครงการก่อสร้างวางท่อระบายน้ำคอนกรีตเสริมเหล็ก (PRE - CAST Box culvert) พร้อมบ่อ พักฝ้าเหล็ก หมู่ที่ ๑ และหมู่ที่ ๑๘ บ้านเบ็ด (ซอยอุดมสุขจากด้านหลังหมู่บ้านลิขิตตรา ฟ้าใสถึงเขตเทศบาล เมืองบ้านทุ่ม) (เงินสะสม) | เพื่อแก้ไขปัญหาน้ำท่วมขังในพื้นที่ | กองช่าง | ๑.ผู้รับจ้างอาจเข้าดำเนินการช้า ๒.มีสภาพแวดล้อมที่ควบคุมไม่ได้เป็นอุปสรรคที่เกิดขึ้นระหว่างการก่อสร้าง เช่น สภาพอากาศไม่เหมาะสมกับการดำเนินการก่อสร้างขณะนั้น | ความเสี่ยงด้านการดำเนินงาน | ๓ | ๓ | ๙ | ยอมรับความเสี่ยง โดยไม่ดำเนินการจัดการความเสี่ยง เนื่องจากอยู่ในระดับที่ยอมรับได้ |
| สธ.๓๖ | โครงการตามแนวทางพระราชดำริด้านสาธารณสุข ทั้ง ๒๓ หมู่บ้าน | อุดหนุนงบประมาณเพื่อการดำเนินงานโครงการตามแนวทางพระราชดำริด้านสาธารณสุขให้แก่คณะกรรมการหมู่บ้าน ทั้ง ๒๓ หมู่บ้าน | กองสาธารณสุข | ๑.จำนวนผู้เข้าร่วมโครงการไม่เป็นไปตามเป้าหมาย ๒.แกนนำสุขภาพที่ผ่านการอบรมไม่สามารถนำความรู้ที่ได้ไปใช้ในการปฏิบัติงานได้จริง ๓.ผู้เข้าร่วมโครงการเกิดการเจ็บป่วย/เกิดอุบัติเหตุระหว่างการเดินทางไปศึกษาดูงาน | ความเสี่ยงด้านการดำเนินงาน | ๒ | ๒ | ๔ | ยอมรับความเสี่ยง โดยไม่ดำเนินการจัดการความเสี่ยง เนื่องจากอยู่ในระดับที่ยอมรับได้ |

| (๓) รหัส ความเสี่ยง | (๔) โครงการ/กิจกรรม /ภารกิจ อปท.ที่สำคัญ | (๕) วัตถุประสงค์ | (๖) ผู้รับผิดชอบ | (๗) ความเสี่ยง | (๘) ประเภท ความเสี่ยง | (๙) คะแนน โอกาส | (๑๐) คะแนน ผลกระทบ | (๑๑) คะแนนระดับ ความเสี่ยง (๙) X (๑๐) | (๑๒) วิธีการตอบสนอง ความเสี่ยง |
|---------------------------|--|---|---------------------|---|--------------------------------|-----------------------|--------------------------|--|--|
| สธ.๓๗ | โครงการรณรงค์ และควบคุมและป้องกัน โรคพิษสุนัขบ้า | เพื่อป้องกันและควบคุมการเกิดโรคพิษสุนัขบ้า ในพื้นที่ | กอง สาธารณสุข | ๑.ขาดบุคลากรที่มี ความรู้ความเชี่ยวชาญ เฉพาะในการฉีดวัคซีน ป้องกันโรคพิษสุนัขบ้า ได้แก่ สัตวแพทย์ ๒.ข้อจำกัดของความ ของความร่วมมือจาก หน่วยงานที่มีภารกิจโดย ตรงในการลงพื้นที่ร่วม ฉีดวัคซีนได้แก่สำนักงาน ปศุสัตว์อำเภอและ สำนักงานปศุสัตว์จังหวัด ๓.อาสาปศุสัตว์ในพื้นที่ ยังมีจำนวนค่อนข้างน้อย | ความเสี่ยงด้าน การดำเนินงาน | ๒ | ๒ | ๔ | ยอมรับความเสี่ยง โดยไม่ดำเนินการจัดการ ความเสี่ยง เนื่องจากอยู่ ในระดับที่ยอมรับได้ |

| (๓) รหัส ความเสี่ยง | (๔) โครงการ/กิจกรรม /ภารกิจ อปท.ที่สำคัญ | (๕) วัตถุประสงค์ | (๖) ผู้รับผิดชอบ | (๗) ความเสี่ยง | (๘) ประเภท ความเสี่ยง | (๙) คะแนน โอกาส | (๑๐) คะแนน ผลกระทบ | (๑๑) คะแนนระดับ ความเสี่ยง (๙) X (๑๐) | (๑๒) วิธีการตอบสนอง ความเสี่ยง |
|---------------------------|---|--|---------------------|---|--------------------------------|-----------------------|--------------------------|--|--|
| สร.๓๘ | โครงการพัฒนาศักยภาพ และทัศนศึกษาดูงาน แกนนำสุขภาพ | ๑. เพื่อพัฒนาและเพิ่มศักยภาพแกนนำสุขภาพ สุขภาพให้มีความรู้ด้านสาธารณสุขให้สามารถ ดูแลสุขภาพตนเองและประชาชนได้ ๒. เพื่อให้แกนนำสุขภาพได้แลกเปลี่ยน เรียนรู้การทำงานและประสบการณ์ กับหน่วยงาน/องค์กรอื่นต่างพื้นที่ | กอง สาธารณสุข | ๑. จำนวนผู้เข้าร่วมโครงการ ไม่เป็นไปตามเป้าหมาย ๒. แกนนำสุขภาพที่ผ่าน การอบรมไม่สามารถนำ ความรู้ที่ได้ไปใช้ในการ ปฏิบัติงานได้จริง ๓. ผู้เข้าร่วมโครงการเกิด การเจ็บป่วย/เกิด อุบัติเหตุระหว่างการ เดินทางไปศึกษาดูงาน | ความเสี่ยงด้าน การดำเนินงาน | ๒ | ๒ | ๔ | ยอมรับความเสี่ยง โดยไม่ดำเนินการจัดการ ความเสี่ยง เนื่องจากอยู่ ในระดับที่ยอมรับได้ |
| สร.๓๙ | โครงการอาหารปลอดภัย | ๑. เพื่อควบคุมกำกับผู้ประกอบการด้านอาหาร ให้ปฏิบัติตามหลักสุขาภิบาลและกฎหมาย ที่เกี่ยวข้อง ๒. เผื่อระวังสารปนเปื้อนในอาหารและ ผู้ประกอบการด้านอาหาร ๓. เพื่อคุ้มครองผู้บริโภคด้านอาหาร | กอง สาธารณสุข | ๑. ผู้ประกอบการและ ผู้สัมผัสอาหาร ลงทะเบียน เข้าอบรมแต่ในวันอบรม ไม่สามารถมาอบรมได้ ๒. ผู้ประกอบการบางร้าน ไม่ให้ความร่วมมือใน การตรวจการปนเปื้อน ในอาหาร ภาชนะ และมือ | ความเสี่ยงด้าน การดำเนินงาน | ๒ | ๒ | ๔ | ยอมรับความเสี่ยง โดยไม่ดำเนินการจัดการ ความเสี่ยง เนื่องจากอยู่ ในระดับที่ยอมรับได้ |

| (๓) รหัส ความเสี่ยง | (๔) โครงการ/กิจกรรม /ภารกิจ อปท.ที่สำคัญ | (๕) วัตถุประสงค์ | (๖) ผู้รับผิดชอบ | (๗) ความเสี่ยง | (๘) ประเภท ความเสี่ยง | (๙) คะแนน โอกาส | (๑๐) คะแนน ผลกระทบ | (๑๑) คะแนนระดับ ความเสี่ยง (๙) X (๑๐) | (๑๒) วิธีการตอบสนอง ความเสี่ยง |
|---------------------------|--|--|---------------------|---|--------------------------------|-----------------------|--------------------------|--|--|
| สร.๔๐ | โครงการควบคุมและ ป้องกันโรคติดต่อ | ๑.เพื่อควบคุมป้องกันโรค ไข้เลือดออก, ไข้หวัดใหญ่และโรคติดต่ออื่นๆ ๒.เพื่อป้องกันการเกิดโรคระบาดในพื้นที่ | กอง สาธารณสุข | ๑.กลุ่มเป้าหมายที่เข้าร่วม มีจำนวนน้อยกว่า ที่ได้กำหนดไว้ | ความเสี่ยงด้าน การดำเนินงาน | ๒ | ๑ | ๒ | ยอมรับความเสี่ยง โดยไม่ดำเนินการจัดการ ความเสี่ยง เนื่องจากอยู่ ในระดับที่ยอมรับได้ |
| สร.๔๑ | โครงการบ้านเปิด เมืองสะอาด | ๑.รณรงค์สร้างจิตสำนึกในการจัดการขยะและ รักษาความสะอาด ๒.สร้างแกนนำชุมชนในการจัดการปัญหาขยะ และสิ่งแวดล้อม ๓.ลดปริมาณขยะมูลฝอยชุมชน | กอง สาธารณสุข | ๑.มีปริมาณขยะสะสมใน พื้นที่ที่มีชุมชนหนาแน่น ๒.ความร่วมมือของชุมชน ในการร่วมจัดการขยะ ค่อนข้างน้อย ๓.มีการลักลอบทิ้งขยะ ในพื้นที่ว่างหรือพื้นที่ สาธารณะ | ความเสี่ยงด้าน การดำเนินงาน | ๓ | ๓ | ๙ | ยอมรับความเสี่ยง โดยไม่ดำเนินการจัดการ ความเสี่ยง เนื่องจากอยู่ ในระดับที่ยอมรับได้ |

| (๓) รหัส ความ เสี่ยง | (๔) โครงการ/กิจกรรม /ภารกิจ อปท.ที่สำคัญ | (๕) วัตถุประสงค์ | (๖) ผู้รับผิดชอบ | (๗) ความเสี่ยง | (๘) ประเภท ความเสี่ยง | (๙) คะแนน โอกาส | (๑๐) คะแนน ผลกระทบ | (๑๑) คะแนนระดับ ความเสี่ยง (๙) X (๑๐) | (๑๒) วิธีการตอบสนอง ความเสี่ยง |
|-------------------------------|---|--|---------------------|--|--------------------------------------|-----------------------|--------------------------|--|---|
| กศ.๔๒ | โครงการสนับสนุนค่าใช้จ่ายการบริหารสถานศึกษา | เพื่อสนับสนุนค่าใช้จ่ายในการบริหารสถานศึกษา ได้แก่ ๑. ค่าอาหารกลางวัน ๒. ค่าส่งเสริมศักยภาพการจัดการศึกษาท้องถิ่น ๓. ค่าส่งเสริมศักยภาพการจัดการศึกษา (ปัจจัยนักเรียนยากจน) ๔. ค่าสนับสนุนค่าใช้จ่ายในการจัดการศึกษา ตั้งแต่ระดับอนุบาลจนจบการศึกษาขั้นพื้นฐาน ๕. ค่าสนับสนุนค่าใช้จ่ายในการจัดการศึกษา สำหรับศูนย์พัฒนาเด็กเล็ก (ศพด.) ๖. เงินที่องค์กรปกครองส่วนท้องถิ่นตั้งงบประมาณให้สถานศึกษาเป็นค่าอาหารกลางวัน เงินรายหัวนักเรียน เงินพัฒนาการจัดการศึกษา และค่าใช้จ่ายอื่นที่กำหนดไว้ตามระเบียบฯ | กองการศึกษา | บุคลากรขาดความเข้าใจในระเบียบฯ ที่เกี่ยวข้องกับการปฏิบัติงาน | ความเสี่ยงด้านการปฏิบัติตามกฎระเบียบ | ๔ | ๒ | ๘ | ยอมรับความเสี่ยง โดยไม่ดำเนินการจัดการความเสี่ยง เนื่องจากอยู่ในระดับที่ยอมรับได้ |
| กศ.๔๓ | โครงการอาหารกลางวันโรงเรียนบ้านเปิด (ทำบึงประชาสงเคราะห์) | อุดหนุนงบประมาณให้กับโรงเรียนบ้านเปิด (ทำบึงประชาสงเคราะห์) ๑. นักเรียนมีอาหารกลางวันรับประทานครบทุกวัน ครบทุกคน ๒. นักเรียนมีภาวะโภชนาการที่ดี | กองการศึกษา | ความล่าช้าของการเบิกจ่ายงบประมาณ เนื่องจากการรายงานจำนวนนักเรียนของสถานศึกษา | ความเสี่ยงด้านการดำเนินงาน | ๔ | ๒ | ๘ | ยอมรับความเสี่ยง โดยไม่ดำเนินการจัดการความเสี่ยง เนื่องจากอยู่ในระดับที่ยอมรับได้ |

| (๓) รหัส ความเสี่ยง | (๔) โครงการ/กิจกรรม /ภารกิจ อปท.ที่สำคัญ | (๕) วัตถุประสงค์ | (๖) ผู้รับผิดชอบ | (๗) ความเสี่ยง | (๘) ประเภท ความเสี่ยง | (๙) คะแนน โอกาส | (๑๐) คะแนน ผลกระทบ | (๑๑) คะแนนระดับ ความเสี่ยง (๙) X (๑๐) | (๑๒) วิธีการตอบสนอง ความเสี่ยง |
|---------------------------|--|--|---------------------|---|--------------------------------|-----------------------|--------------------------|--|--|
| กศ.๔๔ | โครงการอาหารกลางวัน โรงเรียนบ้านคำไฮหัวทุ่ง ประชาบำรุง | อุดหนุนงบประมาณให้กับโรงเรียนบ้านคำไฮ หัวทุ่งประชาบำรุง ๑.นักเรียนมีอาหารกลางวันรับประทาน ครบทุกวัน ครบทุกคน ๒.นักเรียนมีภาวะโภชนาการที่ดี | กองการศึกษา | ความล่าช้าของการ เบิกจ่ายงบประมาณ เนื่องจากการรายงาน จำนวนนักเรียนของ สถานศึกษา | ความเสี่ยงด้าน การดำเนินงาน | ๔ | ๒ | ๘ | ยอมรับความเสี่ยง โดยไม่ดำเนินการจัดการ ความเสี่ยง เนื่องจากอยู่ ในระดับที่ยอมรับได้ |
| กศ.๔๕ | โครงการอาหารกลางวัน โรงเรียนบ้านหนองขาม ประชาบำรุง | อุดหนุนงบประมาณให้กับโรงเรียนบ้าน หนองขามประชาบำรุง ๑.นักเรียนมีอาหารกลางวันรับประทาน ครบทุกวัน ครบทุกคน ๒.นักเรียนมีภาวะโภชนาการที่ดี | กองการศึกษา | ความล่าช้าของการเบิกจ่าย งบประมาณ เนื่องจาก การรายงานจำนวนนักเรียน ของสถานศึกษา | ความเสี่ยงด้าน การดำเนินงาน | ๔ | ๒ | ๘ | ยอมรับความเสี่ยง โดยไม่ดำเนินการจัดการ ความเสี่ยง เนื่องจากอยู่ ในระดับที่ยอมรับได้ |
| กศ.๔๖ | โครงการอาหารกลางวัน โรงเรียนบ้านกอก | อุดหนุนงบประมาณให้กับโรงเรียนบ้านกอก ๑.นักเรียนมีอาหารกลางวันรับประทาน ครบทุกวัน ครบทุกคน ๒.นักเรียนมีภาวะโภชนาการที่ดี | กองการศึกษา | ความล่าช้าของการเบิกจ่าย งบประมาณ เนื่องจาก การรายงานจำนวนนักเรียน ของสถานศึกษา | ความเสี่ยงด้าน การดำเนินงาน | ๔ | ๒ | ๘ | ยอมรับความเสี่ยง โดยไม่ดำเนินการจัดการ ความเสี่ยง เนื่องจากอยู่ ในระดับที่ยอมรับได้ |
| กศ.๔๗ | โครงการอาหารกลางวัน โรงเรียนโคกพันโปง | อุดหนุนงบประมาณให้กับโรงเรียน บ้านโคกพันโปง ๑.นักเรียนมีอาหารกลางวันรับประทาน ครบทุกวัน ครบทุกคน ๒.นักเรียนมีภาวะโภชนาการที่ดี | กองการศึกษา | ความล่าช้าของการ เบิกจ่ายงบประมาณ เนื่องจากการรายงาน จำนวนนักเรียนของ สถานศึกษา | ความเสี่ยงด้าน การดำเนินงาน | ๔ | ๒ | ๘ | ยอมรับความเสี่ยง โดยไม่ดำเนินการจัดการ ความเสี่ยง เนื่องจากอยู่ ในระดับที่ยอมรับได้ |

| (๓) รหัส ความเสี่ยง | (๔) โครงการ/กิจกรรม /ภารกิจ อปท.ที่สำคัญ | (๕) วัตถุประสงค์ | (๖) ผู้รับผิดชอบ | (๗) ความเสี่ยง | (๘) ประเภท ความเสี่ยง | (๙) คะแนน โอกาส | (๑๐) คะแนน ผลกระทบ | (๑๑) คะแนนระดับ ความเสี่ยง (๙) X (๑๐) | (๑๒) วิธีการตอบสนอง ความเสี่ยง |
|---------------------------|--|---|------------------------------|--|---|-----------------------|--------------------------|--|--|
| กศ.๔๘ | โครงการสนับสนุนทุนการศึกษาสำหรับนักศึกษาและ การให้ความช่วยเหลือ นักเรียน | ๑.เพื่อสนับสนุนทุนการศึกษาให้นักเรียนที่ เรียนดี มีความประพฤติดี ยากไร้หรือผู้ด้อย โอกาส ๒.เพื่อให้การช่วยเหลือนักเรียนที่ยากไร้ หรือ ด้อยโอกาส | กองการศึกษา | ผู้รับทุนไม่สามารถ ดำเนินการตามเงื่อนไข สัญญาการรับทุน ทำให้ มีปัญหาในการเบิกจ่าย และผู้รับทุนต้องคืนทุน | ๑.ความเสี่ยง ด้านการเงิน ๒.ความเสี่ยง ด้านการปฏิบัติ ตามกฎระเบียบ | ๔ | ๒ | ๘ | ยอมรับความเสี่ยง โดยไม่ดำเนินการจัดการ ความเสี่ยง เนื่องจากอยู่ ในระดับที่ยอมรับได้ |
| กยง.๔๙ | โครงการอบรมให้ความรู้ ด้านการจัดทำงบประมาณ | เพื่อให้บุคลากรและผู้มีส่วนเกี่ยวข้อง มีความรู้ เรื่องการจัดทำงบประมาณถูกต้องตามระเบียบ กฎหมาย | กองยุทธศาสตร์ และงบประมาณ | ๑.ผู้เข้าร่วมการอบรมขาด ความรับผิดชอบในการ เข้ารับการอบรม ๒.จำนวนผู้เข้าร่วมอบรม ไม่ครบตามเป้าหมาย | ความเสี่ยงด้าน การดำเนินงาน | ๒ | ๒ | ๔ | ยอมรับความเสี่ยง โดยไม่ดำเนินการจัดการ ความเสี่ยง เนื่องจากอยู่ ในระดับที่ยอมรับได้ |
| กยง.๕๐ | โครงการจัดทำแผนของ เทศบาลตำบลบ้านเป็ด | ๑. เพื่อให้มีแผนพัฒนาที่มีความเหมาะสมถูกต้อง สะท้อนปัญหาและความต้องการของประชาชน ได้ดีที่สุด ๒. เพื่อเป็นแนวทางในการบริหารงานและ พัฒนาตำบล | กองยุทธศาสตร์ และงบประมาณ | ๑.ผู้บริหารท้องถิ่นไม่ได้ นำแผนพัฒนาท้องถิ่น มาใช้เป็นกรอบในการ จัดทำงบประมาณทำให้ มีการเพิ่มเติม/เปลี่ยนแปลง/ แก้ไขบ่อยครั้ง ๒.ประชาชนไม่เห็น ความสำคัญของการ ประชุมประชาคมทุกระดับ | ความเสี่ยงด้าน การดำเนินงาน | ๒ | ๒ | ๔ | ยอมรับความเสี่ยง โดยไม่ดำเนินการจัดการ ความเสี่ยง เนื่องจากอยู่ ในระดับที่ยอมรับได้ |

| (๓) รหัส ความเสี่ยง | (๔) โครงการ/กิจกรรม /ภารกิจ อปท.ที่สำคัญ | (๕) วัตถุประสงค์ | (๖) ผู้รับผิดชอบ | (๗) ความเสี่ยง | (๘) ประเภท ความเสี่ยง | (๙) คะแนน โอกาส | (๑๐) คะแนน ผลกระทบ | (๑๑) คะแนนระดับ ความเสี่ยง (๙) X (๑๐) | (๑๒) วิธีการตอบสนอง ความเสี่ยง |
|---------------------------|---|--|-----------------------|---|--------------------------------|-----------------------|--------------------------|--|--|
| กสต.๕๑ | เบี้ยยังชีพผู้สูงอายุ | เพื่อยกระดับคุณภาพชีวิต ผู้สูงอายุ ให้มีรายได้เพิ่ม สามารถดำรงชีวิตในสังคม ได้อย่างมีคุณภาพ | กองสวัสดิการ สังคม | ผู้สูงอายุไม่แจ้งข้อมูลบุคคล กรณีการเปลี่ยนแปลง เช่น การย้ายที่อยู่ การเปลี่ยนบัญชี ธนาคารและเปลี่ยนแปลง วัน เดือน ปีเกิด ฯลฯ | ความเสี่ยงด้าน การดำเนินงาน | ๓ | ๒ | ๖ | ยอมรับความเสี่ยง โดยไม่ดำเนินการจัดการ ความเสี่ยง เนื่องจากอยู่ ในระดับที่ยอมรับได้ |
| กสต.๕๒ | เบี้ยยังชีพความพิการ | เพื่อยกระดับคุณภาพชีวิต ผู้พิการ ให้มีรายได้เพิ่ม สามารถดำรงชีวิต ในสังคมได้อย่างมีคุณภาพ | กองสวัสดิการ สังคม | ผู้พิการไม่แจ้งข้อมูลบุคคล กรณีการเปลี่ยนแปลง เช่น การย้ายที่อยู่ การเปลี่ยนบัญชี ธนาคาร และไม่ต่อบัตร คนพิการ | ความเสี่ยงด้าน การดำเนินงาน | ๒ | ๒ | ๔ | ยอมรับความเสี่ยง โดยไม่ดำเนินการจัดการ ความเสี่ยง เนื่องจากอยู่ ในระดับที่ยอมรับได้ |
| กสต.๕๓ | โครงการพัฒนาและส่งเสริม การเรียนรู้ การมีส่วนร่วม สำหรับผู้สูงอายุและบุคคล ที่จะเข้าสู่วัยผู้สูงอายุ (โรงเรียนผู้สูงอายุ) | เพื่อพัฒนาคุณภาพชีวิตและจัดการเรียนรู้ ตลอดชีวิตของผู้สูงอายุ | กองสวัสดิการ สังคม | ๑. การประชาสัมพันธ์การ รับสมัครเรียนอาจไม่ทั่วถึง ๒. ผู้สูงอายุที่เป็นนักเรียน ไม่สามารถเดินทางมาเรียน ได้ทุกเดือน | ความเสี่ยงด้าน การดำเนินงาน | ๒ | ๒ | ๔ | ยอมรับความเสี่ยง โดยไม่ดำเนินการจัดการ ความเสี่ยง เนื่องจากอยู่ ในระดับที่ยอมรับได้ |
| กสต.๕๔ | โครงการสร้างความเข้มแข็ง ให้กับชุมชน | เพื่อพัฒนาหมู่บ้าน ระดมความคิดเห็น เพื่อนำข้อสรุปไปพัฒนาหรือ เพิ่มประสิทธิภาพในการปฏิบัติงาน | กองสวัสดิการ สังคม | ๑. การรายงานผลการ ประชุม มีความผิดพลาด ๒. การส่งเอกสารประชาสัมพันธ์ มีความไม่ครอบคลุม | ความเสี่ยงด้าน การดำเนินงาน | ๒ | ๒ | ๔ | ยอมรับความเสี่ยง โดยไม่ดำเนินการจัดการ ความเสี่ยง เนื่องจากอยู่ ในระดับที่ยอมรับได้ |

| (๓) รหัส ความเสี่ยง | (๔) โครงการ/กิจกรรม /ภารกิจ อปท.ที่สำคัญ | (๕) วัตถุประสงค์ | (๖) ผู้รับผิดชอบ | (๗) ความเสี่ยง | (๘) ประเภท ความเสี่ยง | (๙) คะแนน โอกาส | (๑๐) คะแนน ผลกระทบ | (๑๑) คะแนนระดับ ความเสี่ยง (๙) X (๑๐) | (๑๒) วิธีการตอบสนอง ความเสี่ยง |
|---------------------------|---|--|-----------------------|---|---|-----------------------|--------------------------|--|--|
| กจ.๕๕ | โครงการฝึกอบรมและ ทัศนศึกษาดูงานของ คณะผู้บริหาร สมาชิกสภาเทศบาล พนักงานเทศบาล และ ลูกจ้าง | เพื่อฝึกอบรมพัฒนาองค์ความรู้ ทักษะคติ ในการทำงาน เสริมสร้างความสามัคคีในองค์กร และศึกษาดูงานหน่วยงานอื่นในพื้นที่ ต่างจังหวัด เพื่อนำความรู้มาประยุกต์ พัฒนาต่อยอดในองค์กร | กอง การเจ้าหน้าที่ | ๑. กลุ่มเป้าหมาย มีการ เปลี่ยนแปลงอยู่ตลอด เวลา ทำให้ยากต่อการ ควบคุมงบประมาณและ ยากต่อการจัดการ ๒. เอกสารส่งใช้เงินคืนล่าช้า | ๑. ความเสี่ยง ด้านการเงิน ๒. ความเสี่ยง ด้านการดำเนินงาน | ๓ | ๓ | ๙ | ยอมรับความเสี่ยง โดยไม่ดำเนินการจัดการ ความเสี่ยง เนื่องจากอยู่ ในระดับที่ยอมรับได้ |
| กจ.๕๖ | โครงการจ้างนักเรียน/ นักศึกษาทำงานในช่วงปิด ภาคเรียน | ๑. เพื่อสร้างรายได้ให้แก่นักเรียน นักศึกษา เป็นการบรรเทาปัญหาความเดือดร้อนของ ผู้ปกครองและเป็นการกระตุ้นเศรษฐกิจในชุมชน ๒. เพื่อสนับสนุนให้เยาวชนได้ใช้เวลาว่าง ให้เป็นประโยชน์อันเป็นการป้องกันการ ยุ่งเกี่ยวกับอบายมุข สิ่งเสพติด ๓. เพื่อให้นักเรียน นักศึกษาได้รับ ประสบการณ์จากการทำงานเพื่อไป ประกอบอาชีพในอนาคตข้างหน้า | กอง การเจ้าหน้าที่ | ๑. การกำกับดูแลผู้เข้าร่วม โครงการที่ไม่ทั่วถึง ๒. สถานที่ในการ ปฏิบัติงานของนักเรียน นักศึกษาไม่เอื้ออำนวย เนื่องด้วยนักเรียน นักศึกษามีจำนวนมาก | ความเสี่ยงด้าน การดำเนินงาน | ๓ | ๒ | ๖ | ยอมรับความเสี่ยง โดยไม่ดำเนินการจัดการ ความเสี่ยง เนื่องจากอยู่ ในระดับที่ยอมรับได้ |

ลงชื่อ.....

(นายชัชวาล ธีรภานุ)

นายกเทศมนตรีตำบลบ้านเป็ด

แบบ บส.๓

ชื่อหน่วยงาน เทศบาลตำบลบ้านเปิด
 รายงานการจัดทำแผนบริหารความเสี่ยง
 ประจำปีงบประมาณ พ.ศ. ๒๕๖๘

| (๓) รหัสความ เสี่ยง | (๔) โครงการ / กิจกรรม / ภารกิจ อปท. ที่สำคัญ | (๕) ความเสี่ยง | (๖) วิธีการตอบสนอง ความเสี่ยง | (๗) ผู้รับผิดชอบ | (๘) วิธีการจัดการความเสี่ยง | (๙) ตัวชี้วัด | (๑๐) ระยะเวลา ดำเนินการ | (๑๑) วิธีการติดตาม และการรายงาน |
|---------------------------|---|---|-------------------------------------|----------------------------|--|------------------|-------------------------------|---|
| สป.๐๒ | โครงการแก้ไขปัญหาน้ำท่วม และปัญหาภัยแล้ง อัคคีภัย วาตภัยและสาธารณภัยอื่นๆ | ๑. ขาดความรู้ ความเชี่ยวชาญใน การปฏิบัติงานของ เจ้าหน้าที่ผู้ปฏิบัติ งาน ๒. ขาดแคลนวัสดุ อุปกรณ์ และเครื่อง มือในการปฏิบัติงาน | ลดโอกาสของ ความเสี่ยง | สำนักปลัด (งานป้องกันฯ) | ๑. ประสานขอความร่วมมือยืมเครื่องสูบน้ำ ๒. ดำเนินการทำคันดินเพื่อวางเครื่องสูบน้ำ ๓. ตรวจสอบระบบระบายน้ำ ๔. ควบคุมดูแลจัดเตรียม-อุปกรณ์ฯลฯ ให้พร้อมในการปฏิบัติงาน ๕. ดำเนินการสูบน้ำระบายน้ำ ๖. จัดเวร-ยาม เจ้าหน้าที่ดูแลการ ปฏิบัติงาน ๒๔ ชม. | ๒๓ หมู่บ้าน | ต.ค. ๖๗ ถึง ก.ย. ๖๘ | จัดทำรายงานผล เสนอผู้บังคับบัญชา ตามลำดับ |

| (๓) รหัสความ เสี่ยง | (๔) โครงการ / กิจกรรม / ภารกิจ อปท. ที่สำคัญ | (๕) ความเสี่ยง | (๖) วิธีการตอบสนอง ความเสี่ยง | (๗) ผู้รับผิดชอบ | (๘) วิธีการจัดการความ เสี่ยง | (๙) ตัวชี้วัด | (๑๐) ระยะเวลา ดำเนินการ | (๑๑) วิธีการติดตาม และการรายงาน |
|---------------------------|--|--|-------------------------------------|---------------------|---|------------------|-------------------------------|--|
| กข.๑๔ | โครงการก่อสร้างเสริมผิว แอสฟัลติกคอนกรีต และ ก่อสร้างวางท่อระบายน้ำ พร้อมบ่อพักและรางวิคอง กรีตเสริมเหล็ก (จากถนน มะลิวัลย์ถึงถนนเลียงเมือง) ทางหลวงท้องถิ่น ขก.ถ.๓๖๐๐๗ แยกทางหลวง หมายเลข ๑๒ (บ้านโคกพันโปง) - แยกทางหลวงหมายเลข ๒๓๐ (ทางเลียงเมือง) หมู่ที่ ๔,๒๑ บ้านโคกพันโปง หรือ มีพื้นที่ไม่น้อยกว่า ๑๒,๒๕๐ ตารางเมตร ตำบลบ้านเป็ด อำเภอเมือง ขอนแก่นจังหวัดขอนแก่น (๑ สาย) | ๑.ผู้รับจ้างอาจ เข้าดำเนินการชำ ๒.มีสภาพแวดล้อม ที่ควบคุมไม่ได้เป็น อุปสรรคที่เกิดขึ้น ระหว่างการก่อสร้าง เช่น สภาพอากาศไม่ เหมาะสมกับการ ดำเนินการก่อสร้าง ขณะนั้น | ลดโอกาสของ ความเสี่ยง | กองช่าง | ๑.ติดตามและเข้าตรวจสอบสถานที่ก่อสร้าง และเร่งรัดการก่อสร้าง ๒.ให้ผู้ควบคุมงานรายงานให้ คณะกรรมการ ตรวจรับพัสดุ ทราบและลงตรวจเป็นระยะ | ๑ เส้น ๒ ข้าง | ต.ค.๖๗ ถึง มี.ค.๖๘ | รอบ ๖ เดือน จัดทำรายงาน ติดตาม ความก้าว หน้าของการ ดำเนินการตามแผน บริหารจัดการ ความเสี่ยง |

| (๓) รหัสความ เสี่ยง | (๔) โครงการ / กิจกรรม / ภารกิจ อปท. ที่สำคัญ | (๕) ความเสี่ยง | (๖) วิธีการตอบสนอง ความเสี่ยง | (๗) ผู้รับผิดชอบ | (๘) วิธีการจัดการความเสี่ยง | (๙) ตัวชี้วัด | (๑๐) ระยะเวลา ดำเนินการ | (๑๑) วิธีการติดตาม และการรายงาน |
|---------------------------|--|---|-------------------------------------|---------------------|---|------------------|-------------------------------|--|
| กข.๑๖ | โครงการก่อสร้างวางท่อ ระบายน้ำพร้อมบ่อพักและ รางวิคอนกรีตเสริมเหล็ก หมู่ที่ ๗ บ้านกอก (ถนนเชื่อมระหว่างบ้านกอก กับบ้านหนองขาม ช่วงหน้าบ้านปลัดเขต) | ๑.ผู้รับจ้างอาจ เข้าดำเนินการซ้ำ ๒.มีสภาพแวดล้อม ที่ควบคุมไม่ได้เป็น อุปสรรคที่เกิดขึ้น ระหว่างการก่อสร้าง เช่น สภาพอากาศไม่ เหมาะสมกับการ ดำเนินการก่อสร้าง ขณะนั้น | ลดโอกาสของ ความเสี่ยง | กองช่าง | ๑.ติดตามและเข้าตรวจสอบสถานที่ก่อสร้าง และเร่งรัดการก่อสร้าง ๒.ให้ผู้ควบคุมงานรายงานให้ คณะกรรมการ ตรวจรับพัสดุ ทราบและลงตรวจเป็นระยะ | ๒ ชำ | ก.พ.๖๘ ถึง เม.ย.๖๘ | รอบ ๖ เดือน จัดทำรายงาน ติดตาม ความก้าว หน้าของการ ดำเนินการตามแผน บริหารจัดการ ความเสี่ยง |
| กข.๒๒ | โครงการก่อสร้างวางท่อ ระบายน้ำพร้อมบ่อพักและ รางวิคอนกรีตเสริมเหล็ก หมู่ที่ ๑๑ บ้านสันติสุข (ซอย ๓) | ๑.ผู้รับจ้างอาจ เข้าดำเนินการซ้ำ ๒.มีสภาพแวดล้อม ที่ควบคุมไม่ได้เป็น อุปสรรคที่เกิดขึ้น ระหว่างการก่อสร้าง เช่น สภาพอากาศไม่ เหมาะสมกับการ ดำเนินการก่อสร้าง ขณะนั้น | ลดโอกาสของ ความเสี่ยง | กองช่าง | ๑.ติดตามและเข้าตรวจสอบสถานที่ก่อสร้าง และเร่งรัดการก่อสร้าง ๒.ให้ผู้ควบคุมงานรายงานให้ คณะกรรมการ ตรวจรับพัสดุ ทราบและลงตรวจเป็นระยะ | ๒ ชำ | ม.ค.๖๘ ถึง เม.ย.๖๘ | รอบ ๖ เดือน จัดทำรายงาน ติดตาม ความก้าว หน้าของการ ดำเนินการตามแผน บริหารจัดการ ความเสี่ยง |

| (๓) รหัสความ เสี่ยง | (๔) โครงการ / กิจกรรม / ภารกิจ อปท. ที่สำคัญ | (๕) ความเสี่ยง | (๖) วิธีการตอบสนอง ความเสี่ยง | (๗) ผู้รับผิดชอบ | (๘) วิธีการจัดการความเสี่ยง | (๙) ตัวชี้วัด | (๑๐) ระยะเวลา ดำเนินการ | (๑๑) วิธีการติดตาม และการรายงาน |
|---------------------------|---|--|-------------------------------------|---------------------|---|------------------|-------------------------------|--|
| กข.๒๔ | โครงการก่อสร้างวางท่อ ระบายน้ำพร้อมบ่อพักและ รางวีคอนกรีตเสริมเหล็ก หมู่ที่ ๑๓ บ้านพรสวรรค์ (จากบ้าน นางราตรี ถึงบ้านนายสังคมบุตรทา) | ๑.ผู้รับจ้างอาจ เข้าดำเนินการชำ ๒.มีสภาพแวดล้อม ที่ควบคุมไม่ได้เป็น อุปสรรคที่เกิดขึ้น ระหว่างการก่อสร้าง เช่น สภาพอากาศไม่ เหมาะสมกับการ ดำเนินการก่อสร้าง ขณะนั้น | ลดโอกาสของ ความเสี่ยง | กองช่าง | ๑.ติดตามและเข้าตรวจสอบสถานที่ก่อสร้าง และเร่งรัดการก่อสร้าง ๒.ให้ผู้ควบคุมงานรายงานให้ คณะกรรมการ ตรวจรับพัสดุ ทราบและลงตรวจเป็นระยะ | ๒ ช้าง | ม.ค.๖๘ ถึง เม.ย.๖๘ | รอบ ๖ เดือน จัดทำรายงาน ติดตาม ความก้าว หน้าของการ ดำเนินการตามแผน บริหารจัดการ ความเสี่ยง |
| กข.๒๖ | โครงการก่อสร้างวางท่อ ระบายน้ำพร้อมบ่อพัก คอนกรีตเสริมเหล็ก หมู่ที่ ๑๖ บ้านแก่นพยอม (ซอย ๒) | ๑.ผู้รับจ้างอาจ เข้าดำเนินการชำ ๒.มีสภาพแวดล้อม ที่ควบคุมไม่ได้เป็น อุปสรรคที่เกิดขึ้น ระหว่างการก่อสร้าง เช่น สภาพอากาศไม่ เหมาะสมกับการ ดำเนินการก่อสร้าง ขณะนั้น | ลดโอกาสของ ความเสี่ยง | กองช่าง | ๑.ติดตามและเข้าตรวจสอบสถานที่ก่อสร้าง และเร่งรัดการก่อสร้าง ๒.ให้ผู้ควบคุมงานรายงานให้ คณะกรรมการ ตรวจรับพัสดุ ทราบและลงตรวจเป็นระยะ | ๒ ช้าง | ก.พ.๖๘ ถึง พ.ค.๖๘ | รอบ ๖ เดือน จัดทำรายงาน ติดตาม ความก้าว หน้าของการ ดำเนินการตามแผน บริหารจัดการ ความเสี่ยง |

| (๓) รหัสความ เสี่ยง | (๔) โครงการ / กิจกรรม / ภารกิจ อปท. ที่สำคัญ | (๕) ความเสี่ยง | (๖) วิธีการตอบสนอง ความเสี่ยง | (๗) ผู้รับผิดชอบ | (๘) วิธีการจัดการความเสี่ยง | (๙) ตัวชี้วัด | (๑๐) ระยะเวลา ดำเนินการ | (๑๑) วิธีการติดตาม และการรายงาน |
|---------------------------|--|---|-------------------------------------|---------------------|---|------------------|-------------------------------|--|
| กข.๒๗ | โครงการก่อสร้างถนน คอนกรีตเสริมเหล็ก และ ก่อสร้างวางท่อระบายน้ำ พร้อมบ่อพักและรางวี คอนกรีตเสริมเหล็ก หมู่ที่ ๑๗ บ้านเดชา (ขอย้ายหมู่บ้าน ศิริการ์เด็นท์) | ๑.ผู้รับจ้างอาจ เข้าดำเนินการซ้ำ ๒.มีสภาพแวดล้อม ที่ควบคุมไม่ได้เป็น อุปสรรคที่เกิดขึ้น ระหว่างการก่อสร้าง เช่น สภาพอากาศไม่ เหมาะสมกับการ ดำเนินการก่อสร้าง ขณะนั้น | ลดโอกาสของ ความเสี่ยง | กองช่าง | ๑.ติดตามและเข้าตรวจสอบสถานที่ก่อสร้าง และเร่งรัดการก่อสร้าง ๒.ให้ผู้ควบคุมงานรายงานให้ คณะกรรมการ ตรวจรับพัสดุ ทราบและลงตรวจเป็นระยะ | ๑ เส้น ๒ ช่าง | มี.ค.๖๘ ถึง มิ.ย.๖๘ | รอบ ๖ เดือน จัดทำรายงาน ติดตาม ความก้าว หน้าของการ ดำเนินการตามแผน บริหารจัดการ ความเสี่ยง |
| กข.๒๘ | โครงการก่อสร้างเสริมผิว ลาดยาง (โดยวิธี Overlay Asphaltic Concrete) หมู่ที่ ๑๙ บ้านกังวาน (ขอยืมสุข กังวาน ๕) | ๑.ผู้รับจ้างอาจ เข้าดำเนินการซ้ำ ๒.มีสภาพแวดล้อม ที่ควบคุมไม่ได้เป็น อุปสรรคที่เกิดขึ้น ระหว่างการก่อสร้าง เช่น สภาพอากาศไม่ เหมาะสมกับการ ดำเนินการก่อสร้าง ขณะนั้น | ลดโอกาสของ ความเสี่ยง | กองช่าง | ๑.ติดตามและเข้าตรวจสอบสถานที่ก่อสร้าง และเร่งรัดการก่อสร้าง ๒.ให้ผู้ควบคุมงานรายงานให้ คณะกรรมการ ตรวจรับพัสดุ ทราบและลงตรวจเป็นระยะ | ๑ เส้น | เม.ย.๖๘ ถึง ก.ค.๖๘ | รอบ ๖ เดือน จัดทำรายงาน ติดตาม ความก้าว หน้าของการ ดำเนินการตามแผน บริหารจัดการ ความเสี่ยง |

| (๓) รหัสความ เสี่ยง | (๔) โครงการ / กิจกรรม / ภารกิจ อปท. ที่สำคัญ | (๕) ความเสี่ยง | (๖) วิธีการตอบสนอง ความเสี่ยง | (๗) ผู้รับผิดชอบ | (๘) วิธีการจัดการความเสี่ยง | (๙) ตัวชี้วัด | (๑๐) ระยะเวลา ดำเนินการ | (๑๑) วิธีการติดตาม และการรายงาน |
|---------------------------|--|--|-------------------------------------|---------------------|---|------------------|-------------------------------|--|
| กช.๓๐ | โครงการก่อสร้างวางท่อ ระบายน้ำพร้อมบ่อพัก คอนกรีตเสริมเหล็ก หมู่ที่ ๒๒ บ้านแก่นทอง (หมู่บ้านเอกธานี) | ๑.ผู้รับจ้างอาจ เข้าดำเนินการชำ ๒.มีสภาพแวดล้อม ที่ควบคุมไม่ได้เป็น อุปสรรคที่เกิดขึ้น ระหว่างการก่อสร้าง เช่น สภาพอากาศไม่ เหมาะสมกับการ ดำเนินการก่อสร้าง ขณะนั้น | ลดโอกาสของ ความเสี่ยง | กองช่าง | ๑.ติดตามและเข้าตรวจสอบสถานที่ก่อสร้าง และเร่งรัดการก่อสร้าง ๒.ให้ผู้ควบคุมงานรายงานให้ คณะกรรมการ ตรวจรับพัสดุ ทราบและลงตรวจเป็นระยะ | ๒ ช้าง | เม.ย.๖๘ ถึง ก.ค.๖๘ | รอบ ๖ เดือน จัดทำรายงาน ติดตาม ความก้าว หน้าของการ ดำเนินการตามแผน บริหารจัดการ ความเสี่ยง |

| (๓) รหัสความ เสี่ยง | (๔) โครงการ / กิจกรรม / ภารกิจ อปท. ที่สำคัญ | (๕) ความเสี่ยง | (๖) วิธีการตอบสนอง ความเสี่ยง | (๗) ผู้รับผิดชอบ | (๘) วิธีการจัดการความเสี่ยง | (๙) ตัวชี้วัด | (๑๐) ระยะเวลา ดำเนินการ | (๑๑) วิธีการติดตาม และการรายงาน |
|---------------------------|--|--|-------------------------------------|---------------------|---|------------------|-------------------------------|--|
| กช.๓๒ | โครงการก่อสร้างปรับปรุง ซ่อมแซมถนนคอนกรีต เสริมเหล็ก และก่อสร้าง วางท่อระบายน้ำพร้อม บ่อพัก และรางวิคอนกรีต เสริมเหล็ก หมู่ที่ ๒๓ บ้านไทรทอง (ขอยสาม แยกบ้านขายของเก่า) | ๑.ผู้รับจ้างอาจ เข้าดำเนินการชำ ๒.มีสภาพแวดล้อม ที่ควบคุมไม่ได้เป็น อุปสรรคที่เกิดขึ้น ระหว่างการก่อสร้าง เช่น สภาพอากาศไม่ เหมาะสมกับการ ดำเนินการก่อสร้าง ขณะนั้น | ลดโอกาสของ ความเสี่ยง | กองช่าง | ๑.ติดตามและเข้าตรวจสอบสถานที่ก่อสร้าง และเร่งรัดการก่อสร้าง ๒.ให้ผู้ควบคุมงานรายงานให้ คณะกรรมการ ตรวจรับพัสดุ ทราบและลงตรวจเป็นระยะ | ๑ เส้น ๒ ช้าง | มี.ย.๖๘ ถึง ก.ย.๖๘ | รอบ ๖ เดือน จัดทำรายงาน ติดตาม ความก้าว หน้าของการ ดำเนินการตามแผน บริหารจัดการ ความเสี่ยง |

ลงชื่อ.....

(นายชัชวาล ธีรภานุ)

นายกเทศมนตรีตำบลบ้านเปิด

ภาคผนวก



ประกาศเทศบาลตำบลบ้านเปิด

เรื่อง นโยบายการบริหารจัดการความเสี่ยง ประจำปีงบประมาณ พ.ศ.๒๕๖๘

เทศบาลตำบลบ้านเปิด ได้ดำเนินการบริหารจัดการความเสี่ยง ตามหลักเกณฑ์กระทรวงการคลังว่าด้วยมาตรฐานและหลักเกณฑ์ปฏิบัติการบริหารจัดการความเสี่ยงสำหรับหน่วยงานของรัฐ พ.ศ. ๒๕๖๒ โดยมีวัตถุประสงค์ เพื่อให้การปฏิบัติราชการของเทศบาลตำบลบ้านเปิด บรรลุวัตถุประสงค์ของการดำเนินงาน ทั้งด้านประสิทธิภาพและประสิทธิผล และเพื่อให้มีระบบในการบริหารความเสี่ยงอย่างเป็นรูปธรรม ลดปัจจัยที่จะส่งผลกระทบต่อความสำเร็จขององค์กรให้อยู่ในระดับที่ยอมรับได้ จึงได้กำหนดนโยบายการบริหารความเสี่ยง ประจำปีงบประมาณ พ.ศ.๒๕๖๗ ดังนี้

๑. ทุกสำนัก/กอง ในสังกัดเทศบาลตำบลบ้านเปิด ต้องดำเนินการบริหารความเสี่ยง โดยให้การดำเนินการบริหารความเสี่ยงเป็นส่วนหนึ่งของการปฏิบัติงานปกติ

๒. กำหนดให้มีกระบวนการบริหารความเสี่ยงเป็นมาตรฐานเดียวกันทั้งองค์กรดังนี้

๑. บริหารจัดการความเสี่ยงตามคู่มือบริหารจัดการเสี่ยง แนบท้ายนโยบายนี้

๒. กำหนดแบบฟอร์มในการบริหารจัดการความเสี่ยงของเทศบาลตำบลบ้านเปิด ดังนี้

๒.๑ แบบ บส ๑ ตารางกำหนดขอบเขตความรับผิดชอบตามประเด็นยุทธศาสตร์/ ข้อบัญญัติ/เทศบัญญัติ/อื่น ๆ

๒.๒ แบบ บส ๒ ตารางการวิเคราะห์โอกาส ผลกระทบ และการตอบสนองความเสี่ยง

๒.๓ แบบ บส ๓ ตารางรายงานการจัดทำแผนบริหารความเสี่ยง

๒.๔ แบบ บส ๔ ตารางรายงานการติดตามผลการบริหารความเสี่ยง

๒.๕ แบบ บส ๕ ตารางรายงานผลการดำเนินการและทบทวนแผนการบริหารความเสี่ยง

๓. กำหนดให้มีการประเมินความเสี่ยงและจัดลำดับความเสี่ยงให้เป็นไปตามตารางการประเมินความเสี่ยงตามคู่มือบริหารความเสี่ยงของหน่วยงาน

๓. ให้มีการบริหารจัดการความเสี่ยงตามนโยบาย โดยมีลักษณะโครงการ/กิจกรรมที่มีความเสี่ยงดังนี้

๑. ใช้แผนการดำเนินงานเป็นกรอบในการบริหารจัดการความเสี่ยง

๒. ทุกส่วนราชการต้องมีโครงการ/กิจกรรม เพื่อนำมาจัดทำแผนบริหารความเสี่ยง

๓. โครงการก่อสร้างด้านโครงสร้างพื้นฐานที่มีงบประมาณตั้งแต่ ๕๐๐,๐๐๐ บาท ขึ้นไป หรือ โครงการ/กิจกรรมที่บูรณาการร่วมกับหน่วยงานอื่นที่มีความยุ่งยากซับซ้อนในการดำเนินงาน หรือ โครงการ/กิจกรรมที่มีระยะเวลาดำเนินงานเกิน ๓๐ วัน หรือโครงการ/กิจกรรมอื่นๆ ที่มีงบประมาณตั้งแต่ ๑๐๐,๐๐๐ บาท ขึ้นไป หรือ โครงการที่ตอบสนองยุทธศาสตร์หรือภารกิจของ อปท.

โดยให้มีการบริหารความเสี่ยงทั่วทั้งองค์กรแบบบูรณาการ และนำการควบคุมภายในเข้ามามีส่วนร่วมในการบริหารจัดการความเสี่ยง โดยมีการจัดการและดำเนินการอย่างเป็นระบบและต่อเนื่องสอดคล้องกับการบรรลุตัวชี้วัด/เป้าหมาย กลยุทธ์ ตามแผนยุทธศาสตร์และแผนดำเนินงานประจำปีงบประมาณของเทศบาลตำบลบ้านเปิด

๔. ให้มีการติดตาม ประเมินผล และรายงานผลการบริหารความเสี่ยงรวมทั้งมีการทบทวนปรับปรุง รอบ ๓ เดือน, ๖ เดือน, ๑๒ เดือน กรณียังมีความเสี่ยงให้ทบทวนและนำไปบริหารความเสี่ยงในการดำเนินงาน ในปีงบประมาณถัดไป

๕. ให้มีการนำเทคโนโลยีที่เพียงพอเหมาะสมมาใช้ในการจัดการที่ดี

๖. ให้มีการเผยแพร่ แจ้งเวียนแผนการบริหารความเสี่ยง ให้พนักงานทุกคนทุกระดับ ในเทศบาลตำบลบ้านเปิดได้รับทราบเพื่อให้การบริหารปฏิบัติเป็นไปในทิศทางเดียวกัน

จึงประกาศให้ทราบโดยทั่วกัน

ประกาศ ณ วันที่ ๒๒ เดือน มกราคม พ.ศ. ๒๕๖๘



(นายชัชวาล ธีรภานุ)

นายกเทศมนตรีตำบลบ้านเปิด



คำสั่งเทศบาลตำบลบ้านเปิด

ที่ ๔๘/๒๕๖๘

เรื่อง แต่งตั้งคณะกรรมการบริหารจัดการความเสี่ยงของเทศบาลตำบลบ้านเปิด
ประจำปีงบประมาณ ๒๕๖๘

ตามพระราชบัญญัติวินัยการเงินการคลังของรัฐ พ.ศ. ๒๕๖๑ มาตรา ๗๙ บัญญัติให้หน่วยงานของรัฐจัดให้มีการตรวจสอบภายใน การควบคุมภายในและการบริหารจัดการความเสี่ยง โดยให้ถือปฏิบัติตามมาตรฐานและหลักเกณฑ์ที่กระทรวงการคลังกำหนด และปัจจุบันกระทรวงการคลังได้กำหนดหลักเกณฑ์ปฏิบัติการบริหารจัดการความเสี่ยงสำหรับหน่วยงานของรัฐ พ.ศ.๒๕๖๒ ให้หน่วยงานของรัฐถือปฏิบัติแล้วนั้น

เพื่อให้เป็นไปตามนัยพระราชบัญญัติวินัยการเงินการคลังของรัฐ พ.ศ.๒๕๖๑ จึงขออนุมัติแต่งตั้งคณะกรรมการบริหารจัดการความเสี่ยงของเทศบาลตำบลบ้านเปิด ประจำปีงบประมาณ พ.ศ.๒๕๖๘ ดังนี้

- | | |
|---|--------------------------|
| ๑. นายกเทศมนตรีตำบลบ้านเปิด | ประธานกรรมการ |
| ๒. รองนายกเทศมนตรีตำบลบ้านเปิดทุกคน | กรรมการ |
| ๓. ปลัดเทศบาลตำบลบ้านเปิด | กรรมการ |
| ๔. รองปลัดเทศบาลตำบลบ้านเปิดทุกคน | กรรมการ |
| ๕. หัวหน้าสำนักปลัดเทศบาล | กรรมการ |
| ๖. ผู้อำนวยการกองคลัง | กรรมการ |
| ๗. ผู้อำนวยการกองช่าง | กรรมการ |
| ๘. ผู้อำนวยการกองสาธารณสุขและสิ่งแวดล้อม | กรรมการ |
| ๙. ผู้อำนวยการกองการศึกษา | กรรมการ |
| ๑๐. ผู้อำนวยการกองสวัสดิการสังคม | กรรมการ |
| ๑๑. ผู้อำนวยการกองการเจ้าหน้าที่ | กรรมการ |
| ๑๒. ผู้อำนวยการกองยุทธศาสตร์และงบประมาณ | กรรมการ/เลขานุการ |
| ๑๓. นักวิเคราะห์นโยบายและแผนงาน (ผู้มีหน้าที่ในการจัดทำแผนพัฒนาท้องถิ่น) | กรรมการ/ผู้ช่วยเลขานุการ |
| ๑๔. ผู้ช่วยนักวิเคราะห์นโยบายและแผน (ด้านจัดทำแผนพัฒนาท้องถิ่น) | กรรมการ/ผู้ช่วยเลขานุการ |

-๒-

ให้คณะกรรมการบริหารจัดการความเสี่ยงของเทศบาลตำบลบ้านเป็ด มีหน้าที่ตามหลักเกณฑ์ปฏิบัติการบริหารจัดการความเสี่ยงสำหรับหน่วยงานรัฐ ดังนี้

๑. จัดทำแผนการบริหารจัดการความเสี่ยง
๒. ติดตามประเมินผลการบริหารจัดการความเสี่ยง
๓. จัดทำรายงานผลตามแผนการบริหารจัดการความเสี่ยง
๔. พิจารณาทบทวนแผนการบริหารจัดการความเสี่ยง

โดยให้คณะกรรมการฯ รวบรวม ประมวลผลการดำเนินงานบริหารจัดการความเสี่ยง และสรุป รายงานผลให้ผู้บริหารทราบ ใช้เป็นเครื่องมือในการลดหรือป้องกันความเสียหาย ทั้งระดับบุคคลและองค์กร และให้ถือปฏิบัติและดำเนินการบริหารความเสี่ยงและการควบคุมภายในต่อเนื่อง ต่อไป

ทั้งนี้ ตั้งแต่บัดนี้เป็นต้นไป

สั่ง ณ วันที่ ๑๔ เดือน มกราคม พ.ศ.๒๕๖๘



(นายชัชวาล ธีรภานุ)
นายกเทศมนตรีตำบลบ้านเป็ด



คำสั่งเทศบาลตำบลบ้านเปิด
ที่ ๔๙/๒๕๖๘
เรื่อง แต่งตั้งคณะกรรมการบริหารจัดการความเสี่ยงของเทศบาลตำบลบ้านเปิด
ประจำปีงบประมาณ ๒๕๖๘

ตามที่ได้มีคำสั่งเทศบาลตำบลบ้านเปิด ที่ ๔๘/๒๕๖๘ เรื่อง แต่งตั้งคณะกรรมการบริหารจัดการความเสี่ยงของเทศบาลตำบลบ้านเปิด ประจำปีงบประมาณ พ.ศ.๒๕๖๘ นั้น

เพื่อให้การดำเนินการของคณะกรรมการบริหารจัดการความเสี่ยง มีประสิทธิภาพ มีความเหมาะสมและต่อเนื่อง จึงขอแต่งตั้งคณะกรรมการบริหารจัดการความเสี่ยงของเทศบาลตำบลบ้านเปิด ประจำปีงบประมาณ พ.ศ.๒๕๖๘ ดังต่อไปนี้

สำนักปลัดเทศบาล

- | | | |
|------------------|----------|-----------------------------------|
| ๑. จำเอกสมคิด | แสงนิล | หัวหน้าฝ่ายป้องกันและรักษาความสงบ |
| ๒. นางสาวสไบแพร | สารฤทธิ์ | นักจัดการงานทั่วไปชำนาญการ |
| ๓. นางสาวสุทิสรา | ช่วยปึง | ผู้ช่วยเจ้าพนักงานธุรการ |

กองคลัง

- | | | |
|------------------|------------|----------------------------------|
| ๑. นางสาวกรรณิกา | โยทองยศ | หัวหน้าฝ่ายบริหารงานคลัง |
| ๒. นางวัลลภา | วรรณอมรกุล | นักวิชาการเงินและบัญชีปฏิบัติการ |

กองช่าง

- | | | |
|-------------------|---------------|---|
| ๑. นายจร | ชุมดินพิทักษ์ | หัวหน้าฝ่ายการโยธา |
| ๒. นายสันติ | ศรีจันทร์ | วิศวกรชำนาญการพิเศษ รักษาการในตำแหน่งหัวหน้าฝ่ายแบบแผนและก่อสร้าง |
| ๓. สิบเอกพนัธูราช | มีจันท์ | เจ้าพนักงานธุรการปฏิบัติงาน |
| ๔. นางบุหพันธ์ | ไชยสอน | ผู้ช่วยเจ้าพนักงานธุรการ |

กองสาธารณสุขและสิ่งแวดล้อม

- | | | |
|--------------|----------|-----------------------------|
| ๑. นางพรศิริ | สุวรรณโท | นักวิชาการสาธารณสุขชำนาญการ |
|--------------|----------|-----------------------------|

กองการศึกษา

- | | | |
|-----------------|-----------------|---------------------------|
| ๑. นางสาวอัญชญา | เตรียมวิทยานนท์ | หัวหน้าฝ่ายบริหารการศึกษา |
|-----------------|-----------------|---------------------------|

กองยุทธศาสตร์และงบประมาณ

- | | | |
|----------------|------------|----------------------------------|
| ๑. นางสาวอรทัย | ใจปิ่น | นักวิเคราะห์นโยบายและแผนชำนาญการ |
| ๒. นายเอกราช | ประยูรพรหม | ผู้ช่วยนักวิเคราะห์นโยบายและแผน |

กองสวัสดิการสังคม

- | | | |
|----------------|-----------|--------------------------|
| ๑. นางวานิพร | ดาบ้านคู่ | หัวหน้าฝ่ายนักพัฒนาชุมชน |
| ๒. นางสาวชมพูช | อมรวงศ์ | นักพัฒนาชุมชนปฏิบัติการ |

กองการเจ้าหน้าที่

- | | | |
|--------------------|------------|------------------------------------|
| ๑. นายชัชชัย | วันเทาแก้ว | หัวหน้าฝ่ายส่งเสริมและพัฒนาบุคลากร |
| ๒. นางสาวสุดารัตน์ | ภูชนิด | นักทรัพยากรบุคคลชำนาญการ |
| ๓. นางสาวกุลรดา | วงศ์คำคุณ | ผู้ช่วยนักทรัพยากรบุคคล |

โดยให้คณะกรรมการบริหารจัดการความเสี่ยงของเทศบาลตำบลบ้านเปิด มีหน้าที่ ดังนี้

๑. ประสานงานการจัดทำแผนบริหารจัดการความเสี่ยง ระหว่างคณะทำงานจัดทำแผนบริหารจัดการความเสี่ยงของแต่ละส่วนราชการ กับ ฝ่ายเลขานุการ คณะกรรมการบริหารจัดการความเสี่ยงของเทศบาลตำบลบ้านเปิด และรายงานความคืบหน้าให้หัวหน้าส่วนราชการต้นสังกัดทราบเป็นระยะ
๒. รวบรวมข้อมูลจัดทำร่างแผนบริหารจัดการความเสี่ยงของเทศบาลตำบลบ้านเปิด
๓. งานอื่นๆที่ได้รับมอบหมาย

ทั้งนี้ ตั้งแต่บัดนี้เป็นต้นไป

สั่ง ณ วันที่ ๑๔ เดือน มกราคม พ.ศ.๒๕๖๘



(นายชัชवाल อีรภาณุ)
นายกเทศมนตรีตำบลบ้านเปิด



คำสั่งเทศบาลตำบลบ้านเปิด

ที่ ๕๙ /๒๕๖๘

เรื่อง แต่งตั้งคณะกรรมการจัดทำแผนบริหารความเสี่ยง ภายในของสำนักปลัดเทศบาลตำบลบ้านเปิด
ประจำปีงบประมาณ ๒๕๖๘

ตามคำสั่งเทศบาล ที่ ๕๙ /๒๕๖๘ ลงวันที่ ๑๔ มกราคม ๒๕๖๘ เรื่อง แต่งตั้งคณะกรรมการบริหารจัดการความเสี่ยงของเทศบาลตำบลบ้านเปิด ประจำปีงบประมาณ ๒๕๖๘ โดยคณะดังกล่าวมีอำนาจหน้าที่รวบรวม ประมวลผลการดำเนินงานบริหารจัดการความเสี่ยง และสรุปรายงานผลให้ผู้บริหารทราบ และเพื่อให้มีประสิทธิภาพ ประสิทธิผลในการปฏิบัติงาน จึงให้มีอำนาจแต่งตั้งคณะกรรมการบริหารจัดการความเสี่ยงของสำนักปลัดเทศบาลตำบลบ้านเปิดประจำปีงบประมาณ ๒๕๖๘ เพื่อช่วยปฏิบัติงาน และเพื่อสนับสนุนการดำเนินงานได้ตามจำเป็นและเหมาะสม นั้น

ดังนั้น เพื่อให้การดำเนินงานเป็นไปอย่างมีประสิทธิภาพ ทำหน้าที่สนับสนุน ประสานงาน และส่งเสริมให้การบริหารจัดการความเสี่ยง ของ สำนักปลัดเทศบาลตำบลบ้านเปิด ดำเนินงานได้อย่างต่อเนื่อง บรรลุเป้าหมายอย่างมีประสิทธิภาพ จึงมีคำสั่งกำหนดผู้รับผิดชอบ ดังต่อไปนี้

| | | |
|--------------------------|-----------------------------------|-----------------------------|
| ๑) นายเพชร โภสาราช | หัวหน้าสำนักปลัดเทศบาล | ประธานคณะกรรมการ |
| ๒) จำเอกอภิชาติ พ่วงฉ่ำ | หัวหน้าฝ่ายอำนวยการ | คณะกรรมการ |
| ๓) จำเอกสมคิด แสงนิล | หัวหน้าฝ่ายป้องกันและรักษาความสงบ | คณะกรรมการ |
| ๔) นางสาวสไบแพร สารฤทธิ์ | นักจัดการงานทั่วไปชำนาญการ | คณะกรรมการ/เลขานุการ |
| ๕) นางสาวสุทิตา ช่วยปึง | ผู้ช่วยเจ้าพนักงานธุรการ | คณะกรรมการ/ผู้ช่วยเลขานุการ |

ให้คณะกรรมการ มีอำนาจหน้าที่ ดังนี้

๑. ติดตามประสานงานข้อมูลการบริหารความเสี่ยงในสำนักปลัดเทศบาลตำบลบ้านเปิด ทบทวนเหตุการณ์ ความเสี่ยงหรือจุดอ่อนที่มีผลกระทบต่อวัตถุประสงค์ เป้าหมายและผลสำเร็จขององค์กร พร้อมสรุป ปัญหา/อุปสรรค และแนวทางแก้ไข สรุปรายงานสำคัญ ก่อนเสนอคณะกรรมการฯ ประกอบการพิจารณา
๒. ติดตาม/รายงานผลการจัดการความเสี่ยงของ สำนักปลัดเทศบาล ตำบลบ้านเปิด ตามแผนบริหาร ความเสี่ยงระดับองค์กรในกรณีที่ สำนักปลัดเทศบาล ตำบลบ้านเปิด เป็นเจ้าของรายปัจจัยเสี่ยง ของ องค์กร เสนอคณะกรรมการฯ
๓. ปฏิบัติงานอื่น ๆ ตามที่ได้รับมอบหมาย

ทั้งนี้ ตั้งแต่บัดนี้เป็นต้นไป

สั่ง ณ วันที่ ๒๐ มกราคม พ.ศ. ๒๕๖๘

(นายชัชวาล ธีรภาน)

นายกเทศมนตรีตำบลบ้านเปิด



คำสั่งเทศบาลตำบลบ้านเปิด

ที่ ๙๑ /๒๕๖๘

เรื่อง แต่งตั้งคณะกรรมการจัดทำแผนบริหารจัดการความเสี่ยงของกองคลัง
ประจำปีงบประมาณ ๒๕๖๘

ตามคำสั่งเทศบาล ที่ ๔๙/๒๕๖๘ ลงวันที่ ๑๔ มกราคม ๒๕๖๘ เรื่อง แต่งตั้งคณะกรรมการบริหารจัดการความเสี่ยงของเทศบาลตำบลบ้านเปิด ประจำปีงบประมาณ ๒๕๖๘ โดยคณะดังกล่าวมีอำนาจหน้าที่ รวบรวม ประมวลผลการดำเนินงานบริหารจัดการความเสี่ยง และสรุปรายงานผลให้ผู้บริหารทราบ และเพื่อให้มีประสิทธิภาพ ประสิทธิผลในการปฏิบัติงาน จึงให้มีอำนาจแต่งตั้งคณะกรรมการฯ เพื่อช่วยปฏิบัติงาน และเพื่อสนับสนุนการดำเนินงานได้ตามความจำเป็นและเหมาะสม นั้น

ดังนั้น เพื่อให้การดำเนินงานเป็นไปอย่างมีประสิทธิภาพ ทำหน้าที่สนับสนุน ประสานงาน และส่งเสริมให้การบริหารจัดการความเสี่ยง ของกองคลัง เทศบาลตำบลบ้านเปิด ดำเนินงานได้อย่างต่อเนื่อง บรรลุเป้าหมายอย่างมีประสิทธิภาพ จึงมีคำสั่งกำหนดผู้รับผิดชอบ ดังต่อไปนี้

| | | | |
|-------------------|--------------|--|----------------------|
| ๑. นางเบญญาภา | พัชรพิบูลชัย | ผู้อำนวยการกองการคลัง | ประธานคณะกรรมการ |
| ๒. นางภัทรวรี | สมสะอาด | หัวหน้าฝ่ายพัฒนารายได้ | คณะกรรมการ |
| ๓. นางสาวชานดา | หมื่นท้าว | หัวหน้าฝ่ายแผนที่ภาษีและทะเบียนทรัพย์สิน | คณะกรรมการ |
| ๔. นางสาวกรรณิกา | โยทองยศ | หัวหน้าฝ่ายบริหารงานคลัง | คณะกรรมการ |
| ๕. นางสาวปาลิดา | แช่เตียว | นักวิชาการพัสดุปฏิบัติการ | คณะกรรมการ |
| ๖. นายกิตติพันธุ์ | ธนผลผดุงกุล | นักวิชาการเงินและบัญชีปฏิบัติการ | คณะกรรมการ |
| ๗. นางสาววิตรี | ประยูรพรหม | นักวิชาการคลังปฏิบัติการ | คณะกรรมการ |
| ๘. นางกัลยาณัญญ์ | หาญสุรีย์ | เจ้าพนักงานจัดเก็บรายได้ชำนาญการ | คณะกรรมการ |
| ๙. นางหนูพิศ | ลาดโลศรี | เจ้าพนักงานจัดเก็บรายได้ชำนาญการ | คณะกรรมการ |
| ๑๐. นางสาวศิรินภา | ศรีสุน | เจ้าพนักงานจัดเก็บรายได้ชำนาญการ | คณะกรรมการ |
| ๑๑. นางวัลลภา | วรรณอมรกุล | นักวิชาการเงินและบัญชีปฏิบัติการ | คณะกรรมการ/เลขานุการ |

ให้คณะกรรมการ มีอำนาจหน้าที่ ดังนี้

๑. ติดตามประสานงานข้อมูลการบริหารความเสี่ยง ในกองคลัง วิเคราะห์ ทบทวน ความเสี่ยงหรือจุดอ่อนที่มีผลกระทบต่อวัตถุประสงค์ เป้าหมายและผลสำเร็จขององค์กร พร้อมสรุปปัญหา/อุปสรรค และแนวทางแก้ไข สรุปรายงานสำคัญ ก่อนเสนอคณะกรรมการฯ ประกอบการพิจารณา
๒. ติดตาม/รายงานผลการจัดการความเสี่ยงของกองคลัง ตามแผนบริหารความเสี่ยงระดับองค์กรในกรณีที่กองคลัง เป็นเจ้าของรายปัจจัยเสี่ยงขององค์กร เสนอคณะกรรมการฯ

๓. ปฏิบัติงานอื่น ๆ ตามที่ได้รับมอบหมาย
ทั้งนี้ ตั้งแต่บัดนี้เป็นต้นไป

สั่ง ณ วันที่ ๓๐ มกราคม พ.ศ. ๒๕๖๘



(นายเอกรัฐ ชุมวางวาปี)
รองนายกรัฐมนตรี ปฏิบัติราชการแทน
นายกรัฐมนตรีตำบลบ้านเปิด



คำสั่งเทศบาลตำบลบ้านเป็ด
ที่ ๑๑๙ /๒๕๖๘
เรื่อง แต่งตั้งคณะกรรมการบริหารความเสี่ยง
ประจำปีงบประมาณ พ.ศ.๒๕๖๘

ตามคำสั่งเทศบาลตำบลบ้านเป็ดที่ ๔๘/๒๕๖๘ ลงวันที่ ๑๔ มกราคม ๒๕๖๘ เรื่อง แต่งตั้งคณะกรรมการบริหารจัดการความเสี่ยงของเทศบาลตำบลบ้านเป็ด ประจำปีงบประมาณพ.ศ.๒๕๖๘ โดยคณะดังกล่าวมีอำนาจหน้าที่ รวบรวมประมวลผลการดำเนินงานบริหารความเสี่ยง และสรุปรายงานผลให้ผู้บริหารทราบ และเพื่อให้มีประสิทธิภาพ ประสิทธิผลในการปฏิบัติงาน จึงให้มีอำนาจแต่งตั้งคณะกรรมการฯ เพื่อช่วยปฏิบัติงาน และเพื่อสนับสนุนการดำเนินงานได้ตามความจำเป็นและเหมาะสม นั้น

ดังนั้น เพื่อให้การดำเนินงานเป็นไปอย่างมีประสิทธิภาพ ทำหน้าที่สนับสนุน ประสานงาน และส่งเสริมให้การบริหารจัดการความเสี่ยง ของกองช่าง เทศบาลตำบลบ้านเป็ด ดำเนินงานได้อย่างต่อเนื่อง บรรลุเป้าหมายอย่างมีประสิทธิภาพ จึงมีคำสั่งกำหนดผู้รับผิดชอบ ดังต่อไปนี้

| | | |
|-----------------------------|--|-----------------------------|
| ๑. นายจักริน อรรถเศรษฐ์ | ผู้อำนวยการกองช่าง | ประธานคณะกรรมการ |
| ๒. นายจเร ชุมดินพิทักษ์ | หัวหน้าฝ่ายการโยธา | คณะกรรมการ |
| ๓. นายนันทพจน์ บุญประสิทธิ์ | หัวหน้าฝ่ายควบคุมอาคาร | คณะกรรมการ |
| ๔. นายสันติ ศรีจันทร์ | วิศวกรโยธาชำนาญการ รักษาการในตำแหน่งหัวหน้าฝ่ายแบบแผนและก่อสร้าง | คณะกรรมการ |
| ๕. สิบเอกพนธ์รัฐราช มีจันทิ | เจ้าพนักงานธุรการปฏิบัติงาน | คณะกรรมการ/เลขานุการ |
| ๖. นางบุหพันธ์ ไชยสอน | ผู้ช่วยเจ้าพนักงานธุรการ | คณะกรรมการ/ผู้ช่วยเลขานุการ |

ให้คณะกรรมการ มีอำนาจหน้าที่ ดังนี้

๑. ติดตามประสานงานข้อมูลการบริหารความเสี่ยง ในกองช่าง วิเคราะห์ทบทวนเหตุการณ์ความเสี่ยงหรือจุดอ่อนที่มีผลกระทบต่อวัตถุประสงค์ เป้าหมายและผลสำเร็จขององค์กร พร้อมสรุปปัญหา/อุปสรรค และแนวทางแก้ไข สรุปสาระสำคัญก่อนเสนอคณะกรรมการฯ ประกอบการพิจารณา
 ๒. ติดตาม/รายงานผลการจัดการความเสี่ยงของกองช่าง ตามแผนบริหารความเสี่ยงระดับองค์กรในกรณีที่กองช่างเป็นเจ้าของรายปัจจัยเสี่ยงขององค์กร เสนอคณะกรรมการฯ
 ๓. ปฏิบัติงานอื่นๆตามที่ได้รับมอบหมาย
- ทั้งนี้ตั้งแต่บัดนี้เป็นต้นไป

สั่ง ณ วันที่ ๗ เดือน กุมภาพันธ์ พ.ศ.๒๕๖๘

(นายจตุพล สิทธิ)

รองนายกเทศมนตรี ปฏิบัติราชการแทน
นายกเทศมนตรีตำบลบ้านเป็ด



คำสั่งเทศบาลตำบลบ้านเปิด

ที่ ๗๕ / ๒๕๖๘

เรื่อง คำสั่งแต่งตั้งคณะกรรมการจัดทำแผนบริหารจัดการความเสี่ยง
ของสาธารณสุขและสิ่งแวดล้อม ประจำปีงบประมาณ ๒๕๖๘

ตามคำสั่งเทศบาล ที่ ๔๙/๒๕๖๘ ลงวันที่ ๑๔ มกราคม ๒๕๖๘ เรื่อง แต่งตั้งคณะกรรมการบริหารจัดการความเสี่ยงของเทศบาลตำบลบ้านเปิด ประจำปีงบประมาณ ๒๕๖๗ โดยคณะดังกล่าวมีอำนาจหน้าที่รวบรวม ประมวลผลการดำเนินงานบริหารจัดการความเสี่ยง และสรุปรายงานผลให้ผู้บริหารทราบ และเพื่อให้มีประสิทธิภาพ ประสิทธิผลในการปฏิบัติงาน จึงให้มีอำนาจแต่งตั้งคณะกรรมการฯ เพื่อช่วยปฏิบัติงาน และเพื่อสนับสนุนการดำเนินงานได้ตามความจำเป็นและเหมาะสม นั้น

ดังนั้น เพื่อให้การดำเนินงานเป็นไปอย่างมีประสิทธิภาพ ทำหน้าที่สนับสนุนประสานงานและส่งเสริมให้การบริหารจัดการความเสี่ยง ของกองสาธารณสุขและสิ่งแวดล้อม เทศบาลตำบลบ้านเปิด ดำเนินงานได้อย่างต่อเนื่องบรรลุเป้าหมายอย่างมีประสิทธิภาพ จึงขอกำหนดผู้รับผิดชอบ ดังต่อไปนี้

| | | |
|---------------------------------|---------------------------------------|------------------------|
| ๑.นายมนตรี สุพรหมอินทร์ | ผู้อำนวยการกองสาธารณสุขและสิ่งแวดล้อม | ประธานคณะกรรมการ |
| ๒.นางสาวกุลนาฏ ขาติประยูร | พยาบาลวิชาชีพชำนาญการพิเศษ | คณะกรรมการ |
| ๓.นางปาริชาติ ไทยพุทธา | พยาบาลวิชาชีพชำนาญการพิเศษ | คณะกรรมการ |
| ๔.นางสาวชนนิกันต์ หาญสุริย์ | นักวิชาการสาธารณสุขชำนาญการ | คณะกรรมการ |
| ๕.นางสาวธนาภรณ์ อุทัยมาตย์ | นักวิชาการสุขาภิบาลปฏิบัติการ | คณะกรรมการ |
| ๖.นายธนวัฒน์ บุญศิริธนโชควรรกุล | นักวิชาการสาธารณสุขปฏิบัติการ | คณะกรรมการ |
| ๗.นายศรายุทธ ศรีจันทร์บุญ | นักวิชาการสุขาภิบาลปฏิบัติการ | คณะกรรมการ |
| ๘.นางพรศิริ สุวรรณโท | นักวิชาการสาธารณสุขชำนาญการ | คณะกรรมการและเลขานุการ |

ให้คณะกรรมการมีอำนาจหน้าที่ ดังนี้

๑.ติดตาม ประสานงานข้อมูลการบริหารความเสี่ยงในกองสาธารณสุขและสิ่งแวดล้อมวิเคราะห์ ทบทวน ความเสี่ยงหรือจุดอ่อนที่มีผลกระทบต่อวัตถุประสงค์ เป้าหมายและผลสำเร็จขององค์กร พร้อมสรุป ปัญหา/อุปสรรค และแนวทางแก้ไข สรุปรายงานสำคัญ ก่อนเสนอคณะกรรมการฯ ประกอบการพิจารณา

๒.ติดตาม/รายงานผลการจัดการความเสี่ยงของกองสาธารณสุขและสิ่งแวดล้อม ตามแผนบริหารความเสี่ยงระดับองค์กรในกรณีที่กองสาธารณสุขและสิ่งแวดล้อม เป็นเจ้าของรายปัจจัยเสี่ยงขององค์กรเสนอ คณะกรรมการฯ

ทั้งนี้ ตั้งแต่บัดนี้เป็นต้นไป

สั่ง ณ วันที่ ๒๗ มกราคม พ.ศ. ๒๕๖๘

(นายเอกรัฐ ชุมแวงวาปี)

รองนายกเทศมนตรี ปฏิบัติราชการแทน

นายกเทศมนตรีตำบลบ้านเปิด



คำสั่งเทศบาลตำบลบ้านเปิด

ที่ ๗/๒๕๖๘

เรื่อง แต่งตั้งคณะกรรมการจัดทำแผนบริหารจัดการความเสี่ยงของกองการศึกษา
ประจำปีงบประมาณ ๒๕๖๘

ตามคำสั่งเทศบาล ที่ ๔๘/๒๕๖๘ ลงวันที่ ๑๔ มกราคม ๒๕๖๘ เรื่อง แต่งตั้งคณะกรรมการบริหารจัดการความเสี่ยงของเทศบาลตำบลบ้านเปิด ประจำปีงบประมาณ ๒๕๖๘ โดยคณะกรรมการดังกล่าวมีอำนาจหน้าที่ รวบรวม ประมวลผลการดำเนินงานบริหารจัดการความเสี่ยง และสรุปรายงานผลให้ผู้บริหารทราบ และเพื่อให้มีประสิทธิภาพ ประสิทธิผลในการปฏิบัติงาน จึงให้มีอำนาจแต่งตั้งคณะกรรมการฯ เพื่อช่วยปฏิบัติงาน และเพื่อสนับสนุนการดำเนินงานได้ตามความจำเป็นและเหมาะสม นั้น

ดังนั้น เพื่อให้การดำเนินงานเป็นไปอย่างมีประสิทธิภาพ ทำหน้าที่สนับสนุน ประสานงาน และส่งเสริมให้การบริหารจัดการความเสี่ยง ของกองการศึกษา เทศบาลตำบลบ้านเปิด ดำเนินงานได้อย่างต่อเนื่อง บรรลุเป้าหมายอย่างมีประสิทธิภาพ จึงมีคำสั่งกำหนดผู้รับผิดชอบ ดังต่อไปนี้

- | | | |
|--------------------------------|---------------------------|------------------------|
| ๑. นางอรัญญา ป้องสิงห์ | ผู้อำนวยการกองการศึกษา | ประธานคณะกรรมการ |
| ๒. นายประทีป พรหมภักดี | นักวิชาการศึกษาชำนาญการ | คณะกรรมการ |
| ๓. นางสาวสุมนันทนา อีร์ภักศิริ | นักสันทนการชำนาญการ | คณะกรรมการ |
| ๔. นางสาวอัญญา เจริญวิทยานนท์ | หัวหน้าฝ่ายบริการการศึกษา | คณะกรรมการและเลขานุการ |

ให้คณะกรรมการ มีอำนาจหน้าที่ ดังนี้

๑. ติดตามประสานงานข้อมูลการบริหารความเสี่ยง ในกองการศึกษา วิเคราะห์ ทบทวน ความเสี่ยงหรือจุดอ่อนที่มีผลกระทบต่อวัตถุประสงค์ เป้าหมายและผลสำเร็จขององค์กร พร้อมสรุปปัญหา/อุปสรรค และแนวทางแก้ไข สรุปรายงานสำคัญ ก่อนเสนอคณะกรรมการฯ ประกอบการพิจารณา

๒. ติดตาม/รายงานผลการจัดการความเสี่ยงของกองการศึกษา ตามแผนบริหารความเสี่ยงระดับองค์กรในกรณีที่กองการศึกษา เป็นเจ้าของรายปัจจัยเสี่ยงขององค์กร เสนอคณะกรรมการฯ

๓. ปฏิบัติงานอื่น ๆ ตามที่ได้รับมอบหมาย

ทั้งนี้ ตั้งแต่บัดนี้เป็นต้นไป

สั่ง ณ วันที่ ๒๕ มกราคม พ.ศ. ๒๕๖๘

(นายจตุพล สิทธิ)

รองนายกเทศมนตรี ปฏิบัติราชการแทน

นายกเทศมนตรีตำบลบ้านเปิด



คำสั่งเทศบาลตำบลบ้านเปิด

ที่ ๙/๗ /๒๕๖๘

เรื่อง แต่งตั้งคณะกรรมการบริหารจัดการความเสี่ยงของ กองยุทธศาสตร์และงบประมาณ
ประจำปีงบประมาณ ๒๕๖๘

ตามคำสั่งเทศบาลตำบลบ้านเปิด ที่ ๔๘/๒๕๖๖ ลงวันที่ ๑๔ มกราคม ๒๕๖๘ เรื่อง แต่งตั้งคณะกรรมการบริหารจัดการความเสี่ยงของเทศบาลตำบลบ้านเปิด ประจำปีงบประมาณ ๒๕๖๘ โดยมีอำนาจหน้าที่ รวบรวม ประมวลผลการดำเนินงานบริหารจัดการความเสี่ยง และสรุปรายงานผลให้ผู้บริหารทราบ และเพื่อให้มีประสิทธิภาพ ประสิทธิผลในการปฏิบัติงาน จึงให้มีอำนาจแต่งตั้งคณะกรรมการฯ เพื่อช่วยปฏิบัติงานและเพื่อสนับสนุนการดำเนินงานได้ตามจำเป็นและเหมาะสม นั้น

ดังนั้น เพื่อให้การดำเนินงานเป็นไปอย่างมีประสิทธิภาพ ทำหน้าที่สนับสนุน ประสานงาน และส่งเสริมให้การบริหารจัดการความเสี่ยง ของ กองยุทธศาสตร์และงบประมาณ เทศบาลตำบลบ้านเปิด ดำเนินงานได้อย่างต่อเนื่อง บรรลุเป้าหมายอย่างมีประสิทธิภาพ จึงมีคำสั่งกำหนดผู้รับผิดชอบ ดังต่อไปนี้

- | | |
|---|-----------------------------|
| ๑. ผู้อำนวยการกองยุทธศาสตร์และงบประมาณ | ประธานคณะกรรมการ |
| ๒. หัวหน้าฝ่ายแผนงานและงบประมาณ | คณะกรรมการ |
| ๓. นักวิเคราะห์นโยบายและแผนชำนาญการ (ผู้มีหน้าที่ในการจัดทำแผนพัฒนาท้องถิ่น) | คณะกรรมการ/เลขานุการ |
| ๔. ผู้ช่วยนักวิเคราะห์นโยบายและแผน (ด้านจัดทำแผนพัฒนาท้องถิ่น) | คณะกรรมการ/ผู้ช่วยเลขานุการ |

ให้คณะกรรมการ มีอำนาจหน้าที่ ดังนี้

๑. ติดตามประสานงานข้อมูลการบริหารความเสี่ยง ในกองยุทธศาสตร์และงบประมาณ วิเคราะห์ ทบทวน เหตุการณ์ความเสี่ยงหรือจุดอ่อนที่มีผลกระทบต่อวัตถุประสงค์ เป้าหมายและผลสำเร็จขององค์กร พร้อมสรุปปัญหา/อุปสรรค และแนวทางแก้ไข สรุปรายงานสำคัญ ก่อนเสนอคณะกรรมการฯ ประกอบการพิจารณา
๒. ติดตาม/รายงานผลการจัดการความเสี่ยงของ กองยุทธศาสตร์และงบประมาณ ตามแผนบริหาร ความเสี่ยงระดับองค์กรในกรณีที่ กองยุทธศาสตร์และงบประมาณ เป็นเจ้าของรายปัจจัยเสี่ยงขององค์กร เสนอคณะกรรมการฯ
๓. ปฏิบัติงานอื่น ๆ ตามที่ได้รับมอบหมาย

ทั้งนี้ ตั้งแต่บัดนี้เป็นต้นไป

สั่ง ณ วันที่ ๓๐ มกราคม พ.ศ. ๒๕๖๘

(นายชัชวาล อธิพาน)

นายกเทศมนตรีตำบลบ้านเปิด



คำสั่งเทศบาลตำบลบ้านเป็ด
ที่ ๑๖๒ /๒๕๖๘
เรื่อง แต่งตั้งคณะทำงานบริหารความเสี่ยง กองสวัสดิการสังคม
ประจำปีงบประมาณ พ.ศ. ๒๕๖๘

ตามคำสั่งเทศบาล ที่ ๔๘/๒๕๖๘ ลงวันที่ ๑๔ มกราคม ๒๕๖๘ เรื่อง แต่งตั้งคณะกรรมการบริหารจัดการความเสี่ยงของเทศบาลตำบลบ้านเป็ด ประจำปีงบประมาณ พ.ศ.๒๕๖๘ โดยคณะดังกล่าวมีอำนาจหน้าที่ รวบรวม ประมวลผลการดำเนินงานบริหารจัดการความเสี่ยง และสรุปรายงานผลให้ผู้บริหารทราบ และเพื่อให้มีประสิทธิภาพ ประสิทธิผลในการปฏิบัติงาน จึงให้มีอำนาจแต่งตั้งคณะทำงานฯ เพื่อช่วยปฏิบัติงาน และเพื่อสนับสนุนการดำเนินงานได้ตามจำเป็นและเหมาะสม นั้น

ดังนั้น เพื่อให้การดำเนินงานเป็นไปอย่างมีประสิทธิภาพ ทำหน้าที่สนับสนุน ประสานงานและส่งเสริมให้การบริหารจัดการความเสี่ยง ของ กองสวัสดิการสังคม เทศบาลตำบลบ้านเป็ด ดำเนินงานได้อย่างต่อเนื่อง บรรลุเป้าหมายอย่างมีประสิทธิภาพ จึงมีคำสั่งกำหนดผู้รับผิดชอบ ดังต่อไปนี้

- | | | |
|------------------------------|---|---------------------------|
| ๑) นางจิตติรัตน์ ประเสริฐศรี | ผู้อำนวยการกองการเจ้าหน้าที่ รักษาราชการแทน ผู้อำนวยการกองสวัสดิการสังคม | ประธานคณะทำงาน |
| ๒) นางวานิพร ตาบานตู่ | หัวหน้าฝ่ายพัฒนาชุมชน | คณะทำงาน |
| ๓) นายประจวบ สารกุล | หัวหน้าฝ่ายส่งเสริมและสวัสดิการสังคม | คณะทำงาน |
| ๔) นายฉัตรชัย ศรีวิชา | นักพัฒนาชุมชนชำนาญการ | คณะทำงาน |
| ๕) นางสาวสุดารัตน์ บุญมาธรรม | นักพัฒนาชุมชนปฏิบัติการ | คณะทำงาน |
| ๖) นางสาวชมพูนุท อมรวงศ์ | นักพัฒนาชุมชนปฏิบัติการ | คณะทำงาน/เลขานุการ |
| ๗) นายเพิ่มพล มีเดช | ผู้ช่วยเจ้าพนักงานนักพัฒนาชุมชน | คณะทำงาน/ผู้ช่วยเลขานุการ |

ให้คณะทำงาน มีอำนาจหน้าที่ ดังนี้

๑. ติดตามประสานงานข้อมูลการบริหารความเสี่ยง ใน กองสวัสดิการสังคม วิเคราะห์ทบทวนเหตุการณ์ความเสี่ยงหรือจุดอ่อนที่มีผลกระทบต่อวัตถุประสงค์ เป้าหมายและผลสำเร็จขององค์กร พร้อมสรุปปัญหา/อุปสรรค และแนวทางแก้ไข สรุปสาระสำคัญ ก่อนเสนอคณะกรรมการฯ ประกอบการพิจารณา
๒. ติดตาม/รายงานผลการจัดการความเสี่ยงของ กองสวัสดิการสังคม ตามแผนบริหารความเสี่ยงระดับองค์กรในกรณีที่ กองสวัสดิการสังคม เป็นเจ้าของรายปัจจัยเสี่ยงขององค์กร เสนอคณะกรรมการฯ
๓. ปฏิบัติงานอื่น ๆ ตามที่ได้รับมอบหมาย

ทั้งนี้ ตั้งแต่บัดนี้เป็นต้นไป

สั่ง ณ วันที่ ๓๑ เดือน มกราคม พ.ศ. ๒๕๖๘

(นายชัชวาล ธีรภานุ)
นายกเทศมนตรีตำบลบ้านเป็ด



คำสั่งเทศบาลตำบลบ้านเปิด

ที่ ๕๘/๒๕๖๘

เรื่อง แต่งตั้งคณะกรรมการจัดทำแผนบริหารจัดการความเสี่ยงของกองการเจ้าหน้าที่ ประจำปีงบประมาณ ๒๕๖๘

ตามคำสั่งเทศบาล ที่ ๕๙/๒๕๖๘ ลงวันที่ ๑๔ มกราคม ๒๕๖๘ เรื่อง แต่งตั้ง คณะอนุกรรมการบริหารจัดการความเสี่ยงของเทศบาลตำบลบ้านเปิด ประจำปีงบประมาณ ๒๕๖๘ โดยคณะ ดังกล่าวมีอำนาจหน้าที่ รวบรวม ประมวลผลการดำเนินงานบริหารจัดการความเสี่ยง และสรุปรายงานผลให้ ผู้บริหารทราบ และเพื่อให้มีประสิทธิภาพ ประสิทธิผลในการปฏิบัติงาน จึงให้มีอำนาจแต่งตั้งคณะกรรมการฯ เพื่อช่วยปฏิบัติงาน และเพื่อสนับสนุนการดำเนินงานได้ตามความจำเป็นและเหมาะสม นั้น

ดังนั้น เพื่อให้การดำเนินงานเป็นไปอย่างมีประสิทธิภาพ ทำหน้าที่สนับสนุน ประสานงาน และส่งเสริมให้การบริหารจัดการความเสี่ยง ของกองการเจ้าหน้าที่ เทศบาลตำบลบ้านเปิด ดำเนินงานได้อย่าง ต่อเนื่อง บรรลุเป้าหมายอย่างมีประสิทธิภาพ จึงมีคำสั่งกำหนดผู้รับผิดชอบ ดังต่อไปนี้

- | | | | |
|--------------------|-------------|------------------------------------|------------------------|
| ๑. นางจิตติรัตน์ | ประเสริฐศรี | ผู้อำนวยการกองการเจ้าหน้าที่ | ประธานคณะกรรมการ |
| ๒. นายชัชชัย | วันเทาแก้ว | หัวหน้าฝ่ายส่งเสริมและพัฒนาบุคลากร | คณะกรรมการ |
| ๓. นางณิษฎารัฐ | โพธิ์หล้า | นักทรัพยากรบุคคลชำนาญการ | คณะกรรมการ |
| ๔. นางสาวสุดารัตน์ | ภูชนิด | นักทรัพยากรบุคคลชำนาญการ | คณะกรรมการ |
| ๕. นายธนโชติ | งามรูป | นักทรัพยากรบุคคลปฏิบัติการ | คณะกรรมการ |
| ๖. นางสาวกุลรดา | วงศ์คำคุณ | ผู้ช่วยนักทรัพยากรบุคคล | คณะกรรมการและเลขานุการ |

ให้คณะกรรมการ มีอำนาจหน้าที่ ดังนี้

๑. ติดตามประสานงานข้อมูลการบริหารความเสี่ยง ในกองการเจ้าหน้าที่ วิเคราะห์ ทบทวน ความเสี่ยงหรือจุดอ่อนที่มีผลกระทบต่อวัตถุประสงค์ เป้าหมายและผลสำเร็จขององค์กร พร้อมสรุปปัญหา/อุปสรรค และแนวทางแก้ไข สรุปสาระสำคัญ ก่อนเสนอคณะกรรมการฯ ประกอบการพิจารณา
๒. ติดตาม/รายงานผลการจัดการความเสี่ยงของกองการเจ้าหน้าที่ ตามแผนบริหารความเสี่ยงระดับ องค์กรในกรณีที่กองการเจ้าหน้าที่ เป็นเจ้าของรายปัจจัยเสี่ยงขององค์กร เสนอคณะกรรมการฯ
๓. ปฏิบัติงานอื่น ๆ ตามที่
๔. ได้รับมอบหมาย

ทั้งนี้ ตั้งแต่บัดนี้เป็นต้นไป

สั่ง ณ วันที่ ๒๐ มกราคม พ.ศ. ๒๕๖๘

(นายเอกรัฐ ชุมแวงวาปี)
รองนายกเทศมนตรี ปฏิบัติราชการแทน
นายกเทศมนตรีตำบลบ้านเปิด